HALKIN GÖZÜ
HALKIN KULAĞI
HALKIN DİLİ

Son Posta

Sene 5 — No. 1481 | Yazı işleri telefonu: 20203 | CUMA — 7 EYLÜL 1934 | İdare işleri telefonu: 20203 Fiatı 5 kuruş

Almanyaya Buğday Satıyoruz

Tayyarecilik Dehşetleniyor

Avcı Tayyarelerinin Yerine Toplu Tayyareler Yapılıyor

Toplar Ya Motörlere, Yahut Kanatlara Yerleştiriliyor

Avcı tayyarelerinin bir akını

Dünya tayyareciliği mühim bir karar vermek üzeredir. Daha doğrusu kararını vermiştir. Bu karar neticesi, müessir bir hava müdafaa ve taarruz silâhı addedilen avcı tayyareleri ortadan kaldırılmaktadır. Onların yerini muharebe ve bombardıman tayyareleri almaktadır.

Bu, niçin böyle olmaktadır?

Avcı tayyareleri bir veya iki mitralyözü bulunan sinek gibi hafif ve süratli tayyarelerdir. Bombardıman tayyareleri görünür görünmez bu sinek gibi tayyareler havaya fırlar, ağır ve manevra kabiliyeti az olan büyük

(Devamı 8 inci sayfada)

Belediyenin Yerinde Bir İkazı

Bazı Otobüs Sahipleri Tazyik Ediliyormuş

İstanbul Vali Ve Belediye Reisliğinden: İstanbulda hususî teşebbüslerle işletilmekte olan otobüslerin, bir şirket halinde idaresi için otobüs sahiplerinin birleşmek teşebbüsünde bulundukları son günlerde gazetelerde okunmakta ve bu teşebbüse iştirak etmek istemiyen otobüs sahiplerinin suvari muhtelife ile üzerlerinde tesir ika edilmek istenildiği ve şirket teşkili teşebbüsünün Vilâyet ve belediyece iltizam edilmekte olduğunun işae edildiği işitilmektedir.

Bundan başka belediyece te-

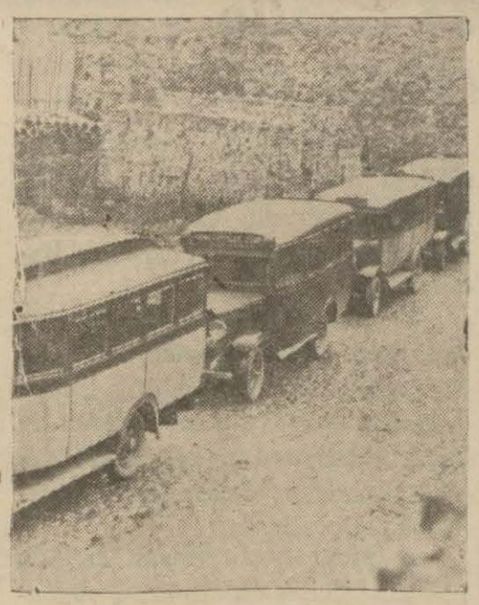

Şehir otobüslerinden birkaçı

vessül edilmiş olan otobüs işletme imtiyazının dahi akim kaldığı yine bazı gazetelerin neşriyatından anlaşılmaktadır. Halbuki 15 Temmuz 934 tarihli resmî gazetede neşredilen 9/7/934 tarih 2571 sayılı kanun mucibince belediye sınırı dahilinde muayyen mıntakalar arasinda yolcu nakil vasıtası olarak otobüs, ominbüs, otokar işletmek hakkı münhasıran belediyelere verilmiş olduğundan mevzuubahs imtiyaz teşebbüsünün akameti hakkındaki neşriyat doğru değildir.

Diğer taraftan otobüs sahip-

(Devamı 11 inci sayfada)

Beyler!. Hesap İstiyoruz!

Millet Kesesinden Çıkan 26 Bin Lira İle Acaba Ne İş Görülmüştür?

Sporcularımızın son Yenilişi Derin Bir Teessür Uyandırdı, Mes'uller Meydana Çıkarılmalı

Sporcularımızın Zagrep şehrinde yapılan beşinci Balkan olimpiyadı müsabakalarında uğradıkları ağır hezimet, umumî, bir teessüre sebep olmuştur. Gençlik ve bütün sporcular bu mağlûbiyetten çok mütessir olmuşlardır. Bazı sporculardan aldığımız mektuplarda, Türk sporculuğu namına çok utanç verici bir vaziyet olan bu son mağlûbiyetin sebeplerinin araştırılması, mes'ullerinin mutlaka sorguya çekilmeleri isteniliyor.

Bu isteklere hak vermemek mümkün değildir. Çünkü Zagrep şehrinde yapılan bu müsabakalar beynelmilel bir mahiyeti haizdir ve Türk sporculuğunu da orada millî atletizm takımımız temsil etti. Bu sebepledir ki orada millî spor haysiyetimiz mevzuubahs oluyor, demektir. Ve biz şiddetle iddia ediyoruz ki, eğer bu işin başında bulunanlar, üzerlerine aldıkları vazifeyi başarmasını bilseydiler ve dalga geçmek siyasetini bir tarafa bırakaydılar. Gençlerimiz mutlaka galip ve yüz akile çıkarlardı. Fakat böyle yapılmamıştır. Spor işleri senelerdenberi ihmale ve bakımsızlığa uğramıştır. Spor işlerinin başında bulunanlar, hiçbir iş yapmamışlar, gençleri çalıştırmamışlar, sâdece oyalanma ve avutma siyaseti kullanmışlardır.

(Devamı 8 inci sayfada)

Antrenör Per Abraham.

Avcılara Müjde!

Çekmece Ve Pendikte Bıldırcın Vuruluyor

Eski Bir Avcı İstanbul Avcılarını Bu Sene Karamürselde Sürek Avlarına Davet Ediyor

Heyecanlı bir bekleyiş

Türkiyede en çok av meraklısı olan şehir, hiç şüphesiz, İstanbuldur. İstanbulda avcılar hiçbir zaman (5) binden aşağı düşmez. Fakat buna mukabil avı en az olan yer de İstanbuldur. Şehrimizin avcıları son haftaya kadar sülün ve sarıasma avlarile oyalanmakta idiler. Oyalanmak tabiri mübalığalı değildir. Çünkü bütün avcılar bıldırcını bekliyorlar.

Avcılara haber verelim ki bıldırcın başlamıştır. Iki üç gündenberidir Pendik sırtlarında tek, tük bıldırcın avlanmaya başlandı. Çekmecede de bıldırcın vuruluyor.

Istanbul avcılarına aynızamanda şunu haber verelim ki eski bir

(Devamı 11 inci sayfada)

Çıplak Gezme Meraklısı Hüküm Geydi

Evinde çıplak gezmek isteyen ve çocuklarına da bu yolda terbiye vermeğe kalkan Doklidis efendi hakkında açılan dava Beyoğlu sulh hukuk mahkemesinde mahkûmiyetle neticelenmişti.

Doklidis efendi bu kararı temyiz etmiş, evrak, temyiz mahkemesine gönderilmiştir.

Buğday İhracı

Almanya İle Müzakere Yapılıyor

Aldığımız malûmata göre, Almanyaya buğday ihracatı için Ziraat bankası ile müzakereler yapılmaktadır. Bu müzakerelerden pek yakında iyi bir netice alınacağı ve ihracata başlanacağı umuluyor. Bu arada ilk parti olarak (150) bin kiloluk satış yapılmıştır.

(Devamı 11 inci sayfada)

Çöp Arabalarına Lâstik Takıldıktan Sonra

— Oğlum artık lâstikli arabadan aşağı inmiyor.
— Oğlun milyoner mi oldu?
— Hayır çöpçü oldu.

Halkın Sesi

Keyif Veren Zehirleyici Maddeler Ve Halk

Amerika'da açılan uyuşturucu maddeler kongresinde Gazi Hazretlerinin okunan mektupları, halkımız arasında şayanı dikkat bir intiba bırakmıştır. Bu intibaı dün, bize, bazı okuyucular, şöyle ifade ettiler:

Faruk Bey (Sultanhamamı 12) — Amerikada (uyuşturucu maddeler umumî müdafaa cemiyeti) adile kurulan ve geçenlerde bir kongresi açılan bu cemiyette Türkiye büyük elçisi, Gazi Hz.nin cemiyete hitaben yazdıkları bir mektubu okumuşlardır. Amerika hükûmetinin ve cemiyetin büyük takdirlerini kazanan bu irşat mektubu, Türklerin insanların sıhhati ve selâmeti namına ne gibi fedakârlıklar yapabildiklerini göstermektedir. Bütün dünya uyuşturucu maddeler için Türkiyenin açtığı mücadele şeklini kabul ederse, beşeriyet büyük ve müthiş bir belâ ve felâketten kurtulacaktır.

★

Emin bey (Bayezıt Koska tramvay caddesi 34) — Afyon Türkiyenin başta gelen bir ihraç matahı idi. Beşeriyet için berbat bir afet halini alan uyuşturucu maddelerin tahdidi ve insanları bu felâketten kurtarmak için hükûmetimiz muhtelif mücadele kanunları yaptı. Köylümüzün Afyon ekimini tahdit etti. Bu suretle iktisadî buhranin şu şiddetli zamanında ne pahasına olursa olsun Afyon ihracatını azalttı. Köylümüz zarar etti. Fakat bu zararda insanların menfeati vardı. Türkiye sulh için, beşeriyetin sıhhat ve selâmeti için bir medeniyetin bekası için icabında kendi zararını bile göze alabilecek bir civanmertlik gösterdi.

Gazi Hz. nin Amerikadaki cemiyete yolladıkları mektup bu civanmertliğin ve Türkün hakikî vasfı olan mukavelelere sadakatin yüksek bir timsalidir.

✶

Galip Bey (Beykoz İskele karşısında) — Türkiye Cümhuriyeti medeniyet yolunda şark milletlerine bir rehber oldu. Şarkı daldığı derin afyon uykusundan uyandırdı. Şimdi de Garbe ve Amerikaya rehberlik vazifesini üstüne aldı. Türkiye Cenevrede uyuşturucu maddelerle mücadele için imzalanan mukavelenin derhal tatbikine geçti. Şiddetli kanunlar yaptı. Bu maddeyi adam akıllı kontrol için devlet inhisarına aldı. Fakaf hiçbir millet bu hususta bizim kadar şiddetli ve faydalı bir teşebbüse girmiş değildir. Bunu Amerikadaki cemiyetin kongre toplantılarından öğreniyoruz. Kongre Gazi Hz.nin mektuplarını esas tutarak bütün dünya teşkilâtının buna uydurulmasına karar vermiştir. Bu bizim için iftihar edilecek bir şeydir.

Bir Ölüm Tehdidi

Tophanede oturan Yusuf isminde biri Fatma Hanım isminde bir kızı kendisine vermek istemiyen Fatma Hanımın ablası Zehra Hanımın evine taarruz ederek ölümle tehdit suçile yakalanmıştır.

DAHİLİ HABERLER

İki Kadın Yankesici İş Üstünde Yakalandı

Evvelki gün Fatihte Çarşamba pazarında yaman bir yankesicilik vak'ası olmuş, iki kadın bir hanımın parasını aşırmışlardır. Hâdise şu şekilde cereyan etmiştir:

Fatihte oturan Pakize Hanım isminde bir kadıncağız evvelki gün erzak almak için Çarşambadâ kurulan pazar yerine gitmiştir. Pakize Hanım pazar yerinde bir sebzeci ile pazarlık ederken başka bir kadın sebzecinin sergisi önüne gelerek patlıcanların fiatını sormuş pahalı bulduğunu söyliyerek Pakize Hanıma dönmüş ve:

— Aman hemşire başka birine gidelim, diyerek ilerlemiye başlamıştır. Pakize Hanım da meçhul kadının arkasından yürümüştür. Meçhul kadın diğer bir sabzecinin önüne geldiği vakit sebzeciye:

" — Bize hem iyi, hem de ucuz zerzevat verirsen senin daimî müşterin oluruz, diyerek serzevatların fiatlarını sormıya başlamıştır. Bu sırada başka bir kadın da meçhul kadının yanına gelmiş ve her ikisi de sebzeci ile çekişe çekişe pazarlığa girişmişlerdir.

İki meçhul kadın dakikalarca pazarlık etmişlerse de bu sebzeci ile de uyuşamamışlar ve her ikisi de Pakize Hanımın biri bir koluna diğeri de öbür koluna girerek ilerlemiye başlamışlardır. Fakat kalabalık bir yere geldikleri bir sırada meçhul kadınlar birden ortadan kaybolmuşlardır. Pakize Hanım orada bulunan bir satıcıdan iki kilo sovan almış, parasını vermek için çantasını açtığı vakit çantadaki paraların yerinde yeller estiğini görünce feryadı bastırmış ve kadınların gittiği tarafa doğru koşmıya başlamıştır. Pakize Hanım nihayet kadınları bulmuş, ikisinin de yakalarına yapışarak paralarını istemiş ve sonra da kadınları polise teslim etmiştir.

Yapılan tahkikat neticesinde bu kadından birisinin sabıkalı yankesicilerden Atiye, ötekinin de arkadaşı Güllü oldukları anlaşılmış ve her ikisi de Adliyeye verilmişlerdir. Paralar da Pakize Hanıma iade edilmiştir.

✶ Sadık isminde biri, Sirkeci rıhtımına yanaşan İzmir vapurundaki oğlunu karşılamak için vapura çıkmakta olan, Saniye Hanım isminde bir kadının 600 lirasını yankesicilik suretile çaldığından yakalanmıştır.

Bir Hüküm

Kanuna Muhalefet Eden Bir Memur Mahkûm Oldu

Dün Sultanhmet Sulh ikinci ceza mahkemesi, Adliye yangını münasebetile neşredilen (2367) numaralı dosyalarını yenileme kanununa muhalif hareket ettiği için Galata gümrük memurlarından İsmail Beyi (50) lira ağır para cezasına mahkûm etmiştir. Mahkûmiyeti icap ettiren hâdise şudur: İsmail Beyin bir zate borcu varmış. Dosyaları yanmıştır. Alacaklının vekili dördüncü icra memuruna müracaat ediyor. İcra memuru da Ismail Beye ihbarname gönderiyor, icabet etmediği için kendisini icra hâkimliğine veriyorlar. Icra hâkimliği de kendisini çağırıyor, yine gelmiyor. Hâkim de yeni kanunun (35)inci maddesi mucibince (10)lira ağır para cezasına mahkûm ediyor ve tekrar çağrıyor. Ismail Bey bu son davetle hükme de icabet etmediği gibi bir türlü itiraz da beyan edemiyor ve nihayet ayni kanunun (35)inci maddesinin (3)üncü bendi mucibince kendisi sulh ceza mahkemesine veriliyor ve yukarıda yazdığımız (50) lira para cezasına mahkûm oluyor. Bu Maddede (3) günden üç aya kadar hapis cezası da vardır.

Celâl Bey Şehrimizde

Edirnede Iş bankasının yeni şubesinin küşat resmini yapan Iktısat Vekili Celâl ve bankanın umumî müdür Vekili Muammer Beyler bugün şehrimize döneceklerdir.

Yeni Ihtikâr Komisyonu Toplanıyor

Yeni ölçülerin tatbikinden doğan ihtikâr vaziyetini tesbit etmek üzere toplanması bildirilen ihtibâr komisyonu gelecek hafta faaliyete başlayacaktır.

Belediye, vilâyet ve ticaret odası murahhaslarının da iştirakile Marmara mıntakası ölçüler ve ayar başmüfettişi Kudret Hakkı Beyin riyasetinde toplanacak olan bu komisyon tetkikatının neticesini doğrudan doğruya Iktisat Vekâletine bildirecektir.

24 Saatin Hâdiseleri

Mehmet isminde birinin idaresindeki bir kum kayığı, Salıpazarı açıklarında Osman Cemal Efendinin motörüne çorparak batırmıştır.

✶ Galata rıhtımında Sakarya vapuruna yük vermekte olan Mehmedin demir yüklü kayığı dalgalardan devrilmiş, Mehmet ile kayıkta bulunan hamal Reşat denize batmışlar, fakat kurtarılmışlardır.

✶ Meyvahoşta Hasan isminde bir sandalcı, sandal parası yüzünden çıkan kavga neticesinde Memiş isminde birisini fena halde yaralamıştır.

✶ Süleymaniyede oturan kürt Hüseyin isminde biri kahvede oyun yüzünden çıkan kavga neticesinde Ramazan isminde bir hamalı çakı ile yaralamıştır.

✶ Jak isminde biri bir alacak için Beyoğlunda Yakonun dükkânına taarruz etmiş Yako da kardeşi Refael ile bir olup Jakı teneke ile başından yaralamışlardır.

✶ Yeniköyde oturan mdam Tanya, Eftimya isminde iki kadın birlik olup Anna isminde bir kadını vurmuşlardır.

Yerli Kâğıt

İzmit Fabrikasının Yapılma Faaliyeti İlerliyor

Yirmi gün evvel İzmitte temeli atılan kâğıt fabrikasının inşaatına büyük bir faaliyetle devam edilmektedir. Binanın kurulması işinin Kânunusani ortaların doğru tamamlanabileceği umulmaktadır.

Eğer havalar müsait gider de inşaat aksamazs, tesisat ta süratle bitirilecektir. Verilen malûmata göre, kâğıt fabrikasının küşat resmi gelecek 23 Nisanda yapılacak, fabrika işlemiye açılacaktır. Kâğıt fabrikası, faaliyete geçtiğinden itibaren ilk sene zarfında kâğıt ihtiyacımızın yarısından fazlasını temin edebilecek bir mükemmeliyette olacaktır.

Yanlış Sual Meselesi Tahkik Ediliyor

Gaziosmanpaşa Ortamektebinde yapılan riyaziye bakalorya imtihanında bir sualin yanlış yazdırılması yüzünden 72 talebenin sınıfta ipka kaldığı havadisini vermiştik.

Maarif Vekâleti umumî müfettişleri bu meseleyi tahkika başlamışlardır. Tahkikat neticesine göre, icap ederse, imtihan tekrar edilecektir.

Vapur Almak Için

Vapurculuk şirketi umumî müdürü Mustafa beyin riyasetinde bulunan bir heyet yeniden iki vapur almak üzere dün Triyesteye gitmiştir.

Günün Tarihi

Dostumuzun Ordusu Çok Kuvvetlidir

Fahrettin Paşanın Kızıl Ordu Hakkında Beyanatı

Moskova, 6 (A. A.) — Askerî tatbikatta hazır bulunan Türk askerî heyeti reisi Fahrettin Paşa, Tas ajansının muhabirine şu beyanatta bulunmuştur:

" — Bu tatbikat esnasında kızıl orduyu kudretli ve teknik itibarile kuvvetli gördük. İyi işleyen bir çok tayyarelerin müşterek hareketlerini ve keza kıtaatın faaliyetlerini tetkik ettik. Böyle bir kütleyi harp teknik vasıtasile idarè etmek kolay bir iş değildir. İnce bir fikir, soğukkanlılık, iyi teknik malûmata ihtiyaç vardır. Bu tatbikatı gördükten sonra Kızıl Ordunun bütün bu meziyetlere malik bulunduğuna kani oldum. Kızıl Ordu bir harp vukuu halinde, vazifesini parlak bir surette ifaya muktedir oluğunu gösterecektir. İşte evvelemirde kayıt ve işaret etmek istediğim şey budur. Bir kaç gündür Sovyet Ukranyasında bulunuyoruz. Bu memleketin zengin şehir ve köylerini ve Kolkoz tarlalarının bol mahsullerini gördük.

Diğar taraftan en ziyade nazarı dikkatimizi celbeden şey, halkın kızıl orduya, onun efrat ve kumandanlarına karşı gösterdiği hudutsuz aşktı. Kıtaatın geçtiği yerlerde, halk, ordularını büyük bir heyacanla karşılamıştır.

Askerî talim ve terbiye teşkilât ve idaresi de dikkate lâyıktır. Bütün idare edenlerin ve onların muavinleri şeraiti temamen bilerek, tatbikatta tam bir müessirlik temin ettiler. Bu birkaç gün zarfında harbiye komiseri M. Voroşolofun faaliyetini de gördük. Şunu söylemeliyim ki, Kızıl ordu, reisile iftihar edebilir. M. Voroşilofun modern orduların en büyük cenerallerinden biri olduğunu teyit ederim. Türk heyeti mrahhasası bu fırsattan bilistifade Sovyet-Türk dosluğunun kuvvetlenmekten halî kalmadığını bir kere daha kaydeder.„

Bir Derece Terfi

Askerî terfi listesinde ismi bulunmıyan levazım yüzbaşılarından Şaban beyin de binbaşılığa terfi ettiği haber alınmıştır.

Belediye Seçim Hazırlıkları

Belediye intihabatı için hazırlıklar devam etmektedir. İntihap encümenleri defterlerin tetkikatını bitirmişlerdir. Defterlerin Pazar veya Pazartesi günü askıya konması muhtemeldir.

Kadıköy Suyu 17 den 15 Kuruşa İndirildi

Kadıköy su şirketi tarifesini tetkik eden komisyonun ekseriyetle verdiği karara göre, su tarifesi metre mikâbı başına 17 kuruştan 15 kuruşa indirilmiştir.

Hariciye Vekili Cenevreye Gitti

Hariciye Vekili Tevfik Rüştü Bey dün sabah Adriya vapurile ve Venedik yolile Cenevreye hareket etmiştir. Rıhtımda bir polis müfrezesi selâm resmini ifa etmiş, burada bulunan ecnebi sefirler ve maslahatgüzarlar ile sefirlerimiz ve hükûmet erkânı tarafından uğurlanmıştır. Vekil Beyin seyahati üç hafta kadar sürecektir.

Son Posta'nın Resimli Hikâyesi: Pazar Ola Hasan B. Diyor Ki:

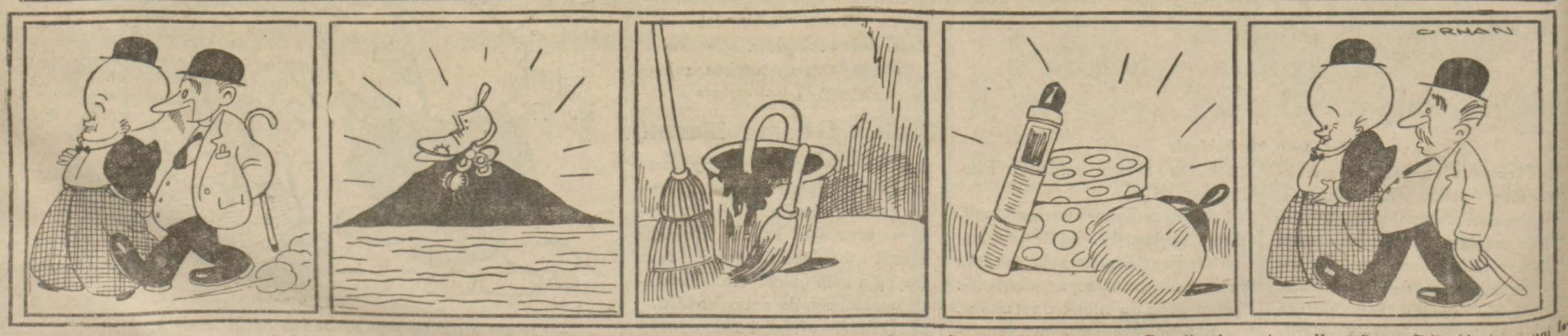

— Güzelleştirme cemiyetleri de amma çoğaldılar Hasan Bey..

... Adaları Güzelleştirme Cemiyetinden sonra ortaya buna benzer başka cemiyetler de çıkıverdi.

... Suadiyeyi Imar ve Güzelleştirme Cemiyeti...

... Çamlıcayı Güzelleştirme Cemiyeti..

Hasan Bey — Yahu biz bu alanı İstanbulun en güzel yerleri bilirdik, meğer yanılıyormuşuz, güzel değillermiş ki, şimdi güzelleştirileceklermiş.

Hergün

Sakat Bir Müdafaa

Birkaç gün evvel bir kitap hırsızlığının muhakemesinde müdafaa yapılırken, suçun mahiyetini hafifletmiş olmak için şöyle söylenilmiş:

Çalınan kitaplar kıymetsizdir. Işportaya düşmüştür vesaire... Doğrusunu söyliyelim, bu sözlerden canımız çok sıkıldı. Mukaddes olan müdafaa hakkının kullanılması yolunda başkasına tecavüz değil, iğne bile batırılması, o hakkın yüceliğini bozar.

Çalınan kitapları, cezayı hafifletmek ümidile kıymetsiz göstermek gibi bir müdafaa yapmak, haksız ve yolsuz bir hareket olmıyabilir. Fakat kıymetsizlik ölçüsünü o eserlerin maddî tutarına vurmak dururken manevî varlığını ele almak, doğru sayılamaz.

Bilmeliyiz ki kafanın ve bilginin mahsulü olan her kitabı, yemek artığı veya kumaş kırpıntısı gibi düşünmek, en hafif tabir ile ilme hürmetsizliktir.

Mamafih araştırdık, sorduttuk. Çalınan kitaplar arasında, bu memlekette bilgilerine, kabiliyetlerine herkesin hürmet gösterdiği bir çok muharrirlerin de eserleri olduğunu anladık. Bunu da öğrendikten sonra müdafaa yolunda söylenen sözler bizi daha ziyade müteessir etti.

Bir kitap işportaya düşebilir. Bu vaziyet o eserin kıymetsizliğine delâlet edemez.

Halk okumuyor diye şikâyet ediyoruz. Devlet, halkın okuması uğrunda milyonlar harcıyor, kitaplar yazdırıyor. Sonra bir hırsızlık suçunun müdafaası için bu kadar emeğin hiçliği ortaya atılıyor.

Cünlerce kafa yorup göz nuru döktükten sonra bir eser meydana çıkaran bir muharrir, emeğinin değerini alamamakla zaten içlidir. Bir de o eseri artık ve kırpıntı ile bir tutmak... Buna ne diyeceğimizi bir türlü kestiremiyor ve sadece çok müteessir olduk diyebiliyoruz.

Biz bu hareketi Türk yazıcılığı ve Türk kültürü hesabına şiddetle reddediyoruz.

İyi Bir Haber

Adana Mıntakasından Haylı İhracat Yapıldı

Adana, 6 (A. A.) — Bu senenin yaz mevsimi istihsal ve ticarî hareketler itibarile geçen seneden daha şayanı memnuniyet bir şekilde geçmektedir. Alınan haberlere göre, Payas limanından iki ay içinde arpa, yulaf ve akdarı ihracatı 90 bin tonu bulmuştur. Bunlardan başka 6 bin koyun, 3 bin tavuk ve 550 sığır ihracatı kaydedilmiştir.

Tahsil Rağbeti

Adana, 6 (A.A.) — Şehrimizde orta tahsil mekteplerine bu sene fevkalâde bir rağbet vardır. Şimdiye kadar kayıtları yapılanların adedi geçen senenin iki mislini geçmiştir.

Irak Parlâmentosu

Bağdat, 6 (A.A.) — Kıral bir emirname ile parlâmentoyu feshetmiştir. Yeni intihabatın tarihi tesbit edilmemiştir.

Resimli Makale

Eden Bulur!

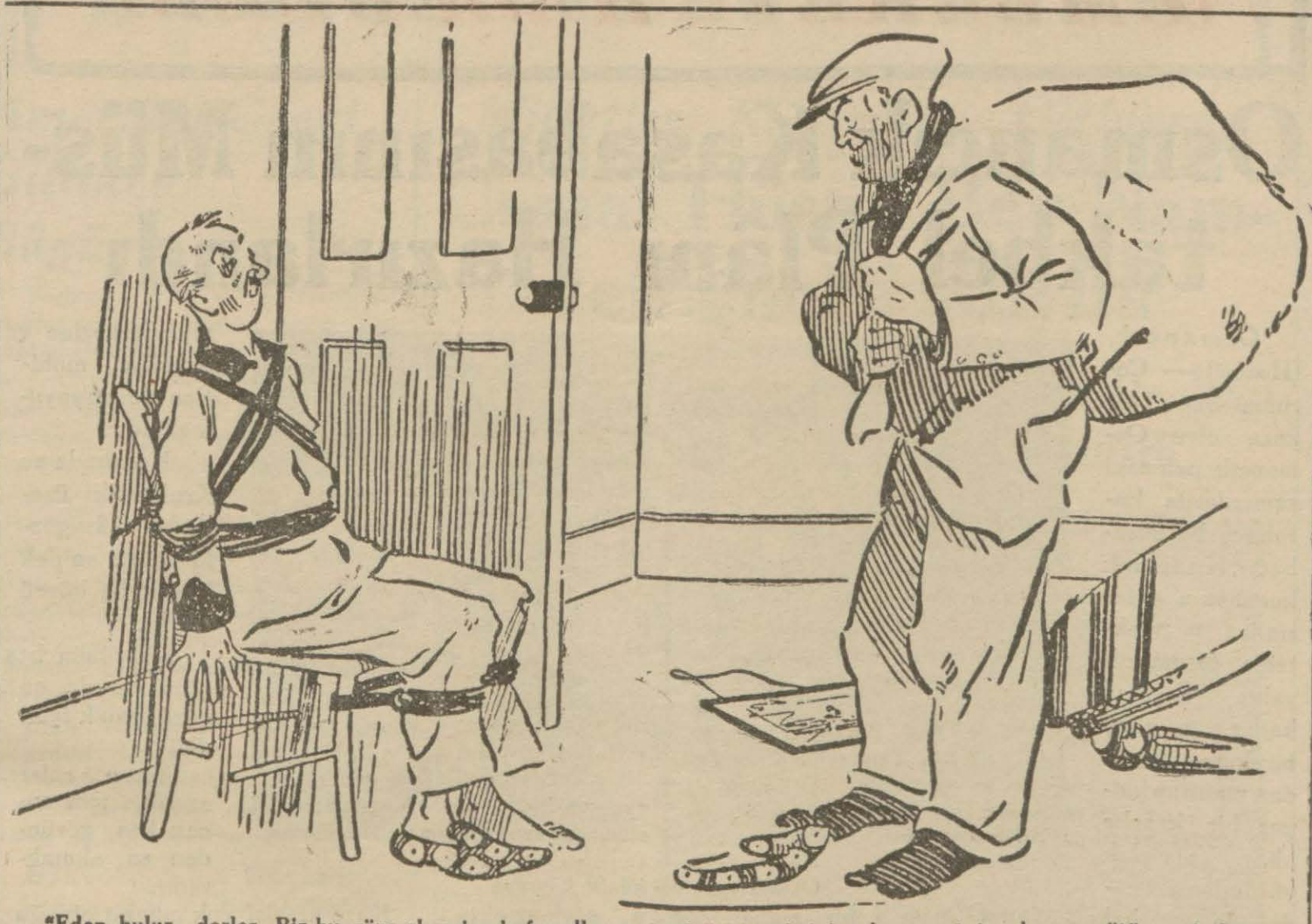

"Eden bulur„ derler. Biz bu söze ekseriya kafa sallarız. Mütevekkil olunuz, demiyoruz. Fakat edenin, mutlaka bulacağına da inanınız. Ev sahibini kıskıvrak edip mallarını çalan şu hırsızın yüzünde, korkan bir sevincin izleri görülüyor, değil mi? Çünkü kapıdan dışarı çıkarken bir polisin kendisini yakapaça tutup hapse götürmesi ihtimalini bir türlü zihninden atamıyor. Hiç şüphe etmeyiniz ki bu serseri, şimdi yaptığının acı neticesini biraz sonra görecektir.

Ey aziz okuyucu!. Eden mutlaka bulur.

SON TELGRAF HABERLERİ

Türk - Yunan Yakınlığı

Atina Gazetelerinde Türk-Yunan Dostluğu Etrafında Makaleler Çıkıyor

Atina, 6 (A.A.) — Yunanlılar da dahil olmak üzere, Türkiyede bütün ecnebilerin bazı sanatların icrasından menedilmeleri dolayısile memnuniyetsizliğini izhar eden bitaraf Estia gazetesinin neşriyatını hükûmet taraftarı Katimerini gazetesi tenkit eyliyerek diyor ki:

"Eğer bir mesele varsa, bu mesele, Türk-Yunan dostluğu dahilinda hallolunabilir, ve şartlarından birini, iki memleketin beynelmilel konferanslarda müşterek surette temsil olunması teşkil eden itilâfların esasına halel getirmez.„

Liberal Elefteron Vima gazetesi de aynı mealde neşriyatta bulunarak, Türkiyeye milletler cemiyeti meclisinde bir azalık verilmesi için M. Maksimos tarafından Cenevrede yapılacak gayretleri tasvip ediyor ve diyor ki:

"Gerek Yunanlıların, gerek Türkiyenin menfaatleri, milletler cemiyeti meclisinde bir reye malik olmalarını icap ettirmektedir. Mademki Türkiye ile müşterek bir vaziyette bulunuyoruz, M. Maksimosun Cenevrede yapacağı feyizli eserden dolayı memnun olmalıyız.„

(Bu hususta 5 inci sayfamızda tafsilât vardır.)

Saldırmış!

Bir Akıl Hastası Sekiz Kişiyi Yaraladı

İzmir, 7 (Hususî) — Ödemişte Hasan isminde bir akıl hastası dün akşam sebze pazarında bir kasap dükkânından kaptığı satır ile her tarafa saldırmış ve sekiz kişiyi yaralamıştır. Hasan Efendi biraz sonra yakalanabilmiş, yaralılar da hastaneye kaldırılmışlardır.

Mal Müdürleri Arasında

Ankara, 6 — Yenişehir Malmüdürü Ziya B. Lâpseki Malmüdürlüğüne, Kırşehir Çiçekdağ Malmüdürü Şevki B. Kavak kazası Malmüdürlüğüne, Tokat Millî Emlâk memur İbrahim B. Incesu kazası Malmüdürlüğüne, Nazmiye Malmüdürü Remzi Bey Ergani Malmüdürlüğüne tayin edilmişlerdir.

Ayrıca Üsküdar mıntakası Tahsil Başmemurluğuna mezkûr mıntakanın icra memuru Saim Bey tayin olunmuştur.

Dere İçinde Büyük Bir Rakı Fabrikası!

İzmir, 7 (Hususî) — Bergamanın Doğancı köyünde bir dere içinde gizli ve büyük bir rakı fabrikası meydana çıkarılmıs, bunu işletenlerden Oflu Süleyman yaralı olarak yakalanmış, diğer dokuz arkadaşı kaçmıştır. Takip ediliyorlar.

Karadenizde Fırtına

Zonguldak Ereğlisi, 6 — Bu sabah Karadenizde oldukça şiddetli fırtına başladı. Birçok gemiler limanımıza iltica mecburiyetinde kaldılar.

Parlâmenfolar Kongresi

Şehrimizde toplanacağını yazdığımız beynelmilel parlâmentolar kongresinin ilk açılma celsesi bu ayın 24 ünde aktedilecektir.

Bu Nasıl İş?

İstanbulun Telefon Kablo Plânı Kaybolmuş!

Telefon şirketinin muamelâtını tetkik eden hususî komisyon bir takım yolsuz işler tesbit etmiştir. Şirketin mühim muamelâtına ait bazı vesikalar meydanda yoktur. Bu arada Istanbulun yeraltı kablo şebekesi plânı da şirket tarafından komisyona henüz verilmemiş ve kaybolduğu ileri sürülmüştür. Komisyon bu söze inanmamıştır ve plânı ısrar ile istemektedir.

Bir İnfilâk

Dün Ankarada Yüksek Ziraat Enstitüsünün bir lâboratuvarında bir eter tübü patlamış, lâboratuvar şefi Hamdi Bey yaralanarak hastaneye kaldırılmıştır.

Ereğlide Bir Cinayet

Karadeniz Ereğlisi, 6 — Gençler köyünden Oruç oğlu Hüseyin köye giderken yolda pusuya düşürülerek öldürülmüştür. Şüphe üzerine ayni köyden Hacı oğlu Ahmet ve Eyüp ile diğer üç kişi tevkif edilmiştir.

İSTER İNAN ISTER İNANMA!

Bir okuyucumuzun gönderdiği mektuptan şu satırları alıyoruz:

"Yaz mevsimi İstanbula nasıl gelir? Ben size söyleyivereyim: Toz dumanı, toprak bulutu, susuzluk derdi ve bazan da tifo illetile birlikte gelir. Ben yazı çok severim. Fakat ne çare ki mübareğin tufeylileri çoktur.

" Ben derim nükheti zülfün getire badı sabâ
"O gider başıma püsküllü belâlar getirir

"İşte İstanbulun yazı da böyledir.„

İSTER INAN ISTER INANMA!

Sözün Kısası

Spor Işlerinde Muvaffakıyetsizliklerden Müteessir Olmamalıyız

Vaktile, İstanbuldan Bağdada ancak bir ayda gitmek mümkün olduğu bir zamanda, bir hafta içinde Bağdada varabilecek bir adamla acele bir mektup göndermek lâzım olur. Sokaklarda münadi bağırtırlar, bu işi gözlerine alabilecek olanları çağırırlar.

Münadiyi işiten, bacakları kesik bir adam, sürüne sürüne, münadiyi bağıttıran makama gider. Ne için geldilğini sorarlar. Adam:

— Bağdada bir haftada gitmek meselesi için geldim.. der.

— Ya, derler, bu halinle bir haftada Bağda'da gidebilir misin?.. Adam:

— Hayır efendim, der, ben yalnız, gidemeyeceğimi söylemek için geldim.

★

Ben de spor işlerinde tamamen o bacakları kesik adam gibiyim. Şimdiye kadar ömrümde hiç spor yapmamış olduğum için, ömrümde spordan bahsetmediğime de yazılarımı okuyanlar şahit olabilirler.

Böyle olduğu halde bugün ben de spordan bahsetmeye hakikaten bir lüzum duyuyorum. Buna da sebep Rusya'da, Balkan Olimpiyatlarında sporcularımızın yukarı dereceler kazanamamaları üzerine gazetelerin bazılarında gördüğüm öfkeli yazılar, bazılarından işittiğim ümitsiz sözlerdir.

Rusyadaki müsabakalarda sporcularımız mağlûp olmuşlar, Balkan Olimpiyatlarında ötêki milletlerden sporcuların hepsinden sonra, beşinci gelmişler, diye bir öfkedir gidiyor. Bu muvaffakiyetsizliğin sebeplerini, hattâ mes'uliyetlerini aramak lâzımdır, diyorlar ve bir daha galebe etmekten kat'î surette emin oluncıya kadar, beynelmilel spor müsabakalarına iştirak etmemeliyiz, diye de ilâve ediyorlar.

★

Hele, Son Postanın bu hususta fikirlerini sorduğu zatlardan birinin:

— Tarihî kuvvetin bir timsali olan Türk hiçbir yorde yenilmemelidir!

Sözü pek hoşuma gitti. Evet, şüphesiz, spor işlerinde de hiçbir yerde yenilmezsek çok iyi olur. Fakat; yenilirsek, bundan ne millî şerefimiz, ne de tarihî timsali olduğumuz kuvvetimize hiçbir halel gelmez. Çünkü ne millî şeref sporla, ne de spor beden kuvvetile kaimdir.

Bir zamanlar meşhur pehlivanımız Kara Ahmet Pariste karşısına çıkan her milletten pehlivanı yenerken ben de tesadüfen Paristeydim. Kara Ahmedin güreşlerinden pek memnun olan bir Fransız, beni de spordan, pehlivanlıktan anlar zannederek:

— Sizin memlekette mühim pehlivan mektepleri olacak?.. demişti. Ben menfî cevap verdim, pehlivanlığın beden kuvvetinden ibaret olduğunu anlatmak istedim. O zat:

— Olamaz, dedi, beden kuvvetl! başka, spor hatta pehlivanlık başkadır, yalnız beden kuvvetile pehlivanlık olmaz. Bir spor mektebinde uzun zaman mümarese lâzımdır. Siz bilmiyorsunuz..„

Benim canım sıkıldı. Anadolulu bir arkadaşımı buldum. O Fransızla aramızda geçen muhavereyi anlattım. Arkadaşım:

— O adamın hakki var, dedi, Anadolunun pek çok yerlerinde cuma günleri halk daima biribirlerile güreş mümareseleri yaparlar. Böyle mümarese yapılan yerler hakikatte birer mektep demektir.

★

Pehlivanlık mekteplerimiz pek eski olduğundan, pehlivanlarımız beynelmilel müsabakalarda daima birinci geliyorlar

Fakat başka sporculuğumuz daha pek yenidir. Yeni oldugu için daha intizam bulamamıştır. Çünkü her işin başlangıcı karışık olmak tabiî bir kaidedir. Sporculukta bizden üstün çıkan memleketler bu işe bizden çok önce başlamış oldukları için, şimdilik bizim sporcularımız müsabakalarda onlar kadar numara kazanamıyorlar ve en sonlarda kalıyorlar.

Bununla beraber, o muvaffakıyetsizliklerden öfkelenmek, ümitsizliğe düşmek hele beynelmilel müsabakalara karışmaktan vazgeçmiye kalkışmak doğru değildir.

Benim fikrimce, Beynelmilel müsabakalarda yenilmek onlara hiç iştirak etmenekten pek çok iyidir. Çünkü her işte insan yenile yenile usta olur!

Memleket Manzarası

Geliboludaki Kumluğun Efsanesi

Gelibolu (Hususî) — Bugünlerde Geliboluda üç şey rağbettedir:

1 — Havuzlar bağlar âlemi! Cuma günü kasabada ne kadar araba varsa halka kiralanır. Bunların bir kısmı Küçük ve Büyük Havuzlar namı verilen bağların arasındaki eğlence mahallerine, bir kısmı bağlara gider. Akşam 7 - 8 de bu 150 - 200 araba birbiri ardına dizilir ve pek ağır yürümiye başlarlar ve beş dakikade bir dururlar. Her arabada ut, kemandan tutunuz da def, darbuka bile vardır. Eski yeni şarkılar gazeller okunur. Bu araba kafilesinin iki tarafı da seyircilerle çevrilmiştir. Kasabaya yarım saatlik olan bu yol bu suretle iki saatte katedilir.

2 — Panayır: Gelibolunun tam karşısında Anadoluda Çardakta bir haftadır devam ediyor. Bütün Gelibolu halkı en küçüğünden en büyüğüne kadar hergün kayıklar ve motörlerle gidip gelir. Bigadan, Çanakkaleden, İstanbuldan ve her yerden gelen binlerce insanlarla burası bir mahşeri andırıyor.

3 — Kum Banyoları: Bütün bu panayıra gelen köylü ve kasabalı halk aynı zamanda kumlara girerler ve kızgın kuma gömülerek saatlerce kalırlar. Güya ağrı ve sızılarını orada bırakırlar. Bu kumlar iki kısımdır. Birisi Anadoluda panayırın olduğu Çardakta denize uzanan bir dilde, diğeri Gelibolunun Hamzabey koyundadır ki burası bilhassa fevkalâde güzel bir kumdur. Bütün bu kumların şifa hassasını halk şöyle bir efsane ile izah ederler:

Çardaktaki kum dilinin henüz mevcut olmadığı devirde Çardaktan bir kayık Geliboluya hareketa hazırlanmış. O sırada bir çoban gelmiş, kendisinin de Geliboluya geçirilmesini rica etmiş. Kayıkçılar çobanı şöyle bir süzdükten sonra hiç aldırmamışlar ve Geliboluya hareket etmişler. Çoban bunların gidişine biraz baktıktan sonra eteğine oradan biraz kum alarak denize dökmiye ve derhal kara kesilen bu kum üzerinde yürüyüp kayığın arkasından gelmiye başlamış. Bunu hayretle ve korku ile gören kayıkçılar hemen dönüp çobanın elini ayağını öpmüşler, ve kayıklarına alıp Geliboluya geçirmişler. Bu çoban Hızır aleyhisselâm imiş ve bu kum da bundan dolayı pek mübarek ve şifalı imiş.

Trabzonda Yumurta Ve Fındık Satışı

Trabzon, 6 (A. A.) — Bu hafta Trabzon Borsasında 34 kuruş 30 paradan 37 kuruşa kadar 40,080 kilo iç, 16 kuruştan 18 kuruşa kadar 111,800 kilo kabuklu fındık, 13 kuruştan 14 kuruş 10 paraya kadar 26,500 kilo yaş fındık ve 50 paradan 221,500 adet birinci yumurta ve 20 paradan 11 bin adet ikinci yumurta satılmıştır.

Çorluda Bir Kaza

Çorlu (Hususî) — Kazamıza bağli Bulaklı köyünde çok acıklı bir kaza olmuştur. Köy halkından olan Mustafa oğlu Abdullah babasının Karadağ tabancasile düğünde ateş etmek üzere oynarken yanında bulunan arkadaşları 12 yaşında Âdem ve sekiz yaşındaki Kâmili sol baklarından vurmuştur.

MEMLEKET HABERLERİ

Osmancık Kasabasının Müstakbel Plânı Hazırlandı

Osmancık, (Hususî) — Çoruma bağlı bir kaza olan Osmancık pek eski zamanlarda kurulmuş bir kasabadır. Kızılırmak kasabanın ortasından geçmektedir. Osmancık yakın zamana kadar mühmel bırakılmış, imardan mahrum kalmış bir kasaba idi. Yolsuzluk yüzünden iktısaden de geri kalmış olan Osmancıkta son zamanlarda canlı bir imar faaliyeti başlamıştır. Bilhassa yol yapılmasına ehemmiyet verilmektedir. Irmağın şimal tarafında büyük bir kayalık vardır. Bu kayalığın vaktile Türk beylerinin ikametine mahsus bir mahal olduğu söylenmekte mevcut bazı eserler de bu ciheti te'yit etmektedir, bu kayalığın etrafında bir de kale vardır.

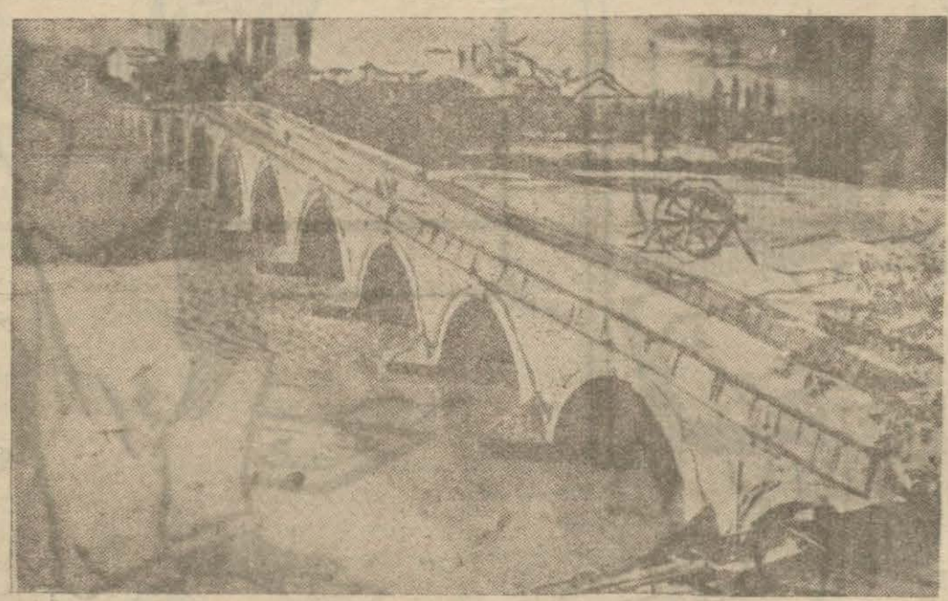

Osmancığın 15 gözlü köprüsü

Belediye kasabanın müstakbel plânını hazırlatmıştır. Kasaba evleri en mütekâsif olduğu kayalık muhitinden yavaş yavaş kasabanın merkezine ve belediye muhitine doğru yayılmaktadır.

Kasabada ve Kızılırmak üzerinde 15 gözlü kârgir ve pek büyük bir köprü vardır.

Köprünün beş gözü karada on gözü ırmak içindedir.

Yazın sular azaldığı için ancak beş gözünden su akmaktadır.

Kaza arazisi çok münbit olduğu içi her nevi ekime müsaittir. Bağlar ve bahçeler mahsul ve meyva verimi noktasından pek bereketlidir. Kasaba 3 - 4 saat mesafeden gayet cesîm ve balta girmemiş denecek kadar gür ormanlarla muhattır.

Armutlu Suya Ve Telgrafa Kavuştu

Armutlu (Hususî) — Armutlu halkı, posta ve telgrafsızlık yüzünden müthiş bir müşkülât içinde bulunuyordu. Armutlunun bu ihtiyacı karşılanmış, burada bir posta ve telgraf şubesi tesis edilmiştir. Bursa Valisi Fazlı, Belediye Reisi Muhittin, Gemlik kaymakamı Gani Beyler tarafından küşat resmi yapılan telgrafhanede ilk tel yazısını Vali B. vermiştir. Kasabamızda su sıkıntısı da hüküm sürmekte idi. Bu iş te halledilmiş, Diyarbekirden gelen genç mühendislerimizden Namık Bey, yol ve sair işlerini ikmal ettikten sonra, Vali Beyin emrile, asrî bir çeşme plânı tertip etmiştir. Vali Fazlı Beyin himmetile, çeşmeye ait bütün levazımat ve ustalar Bursadan getirilmiş, derhal işe başlanarak çeşme inşa edilmiştir. Çeşmenin küşat resmi pek yakında Vali B. tarafından icra edilecektir.

Çoruh Emniyet Memurluğu

Muş (Hususî) — Emniyet Memuru Tahir Bey Çoruh Vilâyeti Emniyet Memurluğuna tayin edilmiş ve yeni vazifesine başlamak üzere hareket etmiştir.

Keşan Panayırı

Keşan (Hususî) — Kazamızda Eylülün dokuzuncu günü bir hayvan ve emtia panayırı kurulacak ve bir hafta devam edecektir. Her sene olduğu gibi bu sene de panayırda hararetli alış veriş yapılacağı tahmin olunmaktadır.

Balıkesirde Sünnet Düğünü

Balıkesir (Hususî) — Himayei Etfal Cemiyeti tarafından 30 ağustosta büyük bir sünnet düğünü tertip edilmiştir. Düğüne 75 şehirden, 25 köylüden olmak üzere yüz çocuk girmiş ve Himayei Etfalin candan alâkası ile bu yavrular sünnet ettirilmiş ve eğlendirilmiştir.

Muşta Maarif Hayatı

Muş birinci mektebi ve talim heyeti

Muş, (Hususî) — 60 bin küsur liralık bir bütçeye malik olan Muş maarifi, kıymetli eller tarafından idare edilmektedir. Geçen sene Mardinden naklen buraya gelen Maarif Müdürü Hüsnü Beyin gayretleri neticesinde bütün mekteplerin eşya ve ders levazımı mümkün mertebe temin edilmiş ve umumî mesaiye gayeli bir veçhe verilmiştir.

Bu sene bütçenin tasdikini müteakip - merkez de dahil olduğu halde - birçok kaza ve köy mekteplerinde esaslı tamirat ve inşaat yapılacaktır. Bugün vilâyet dahilinde (20) mektep vardır.

Bunların (4) tanesi Bitlis kazasında olup ikisi tam devrelidir. Ayrıca bu kazada (75) mecutlu bir ortamektep vardır. Bu mekteplerde çalışan (44) muallimin (19) unu yeni mezunlar teşkil etmektedir.

Bu sene bu mekteplerden (82) talebe mezun olmuştur. Bunlardan birçokları da geçenlerde Maarif dairesinde yapılan Usta inşaat ve San'atlar Mektebi müsabaka imtihanına iştirak etmişlerdir. Mühim bir kısmı da leylî meccanî ortamektepler için yapılacak imtihan gününü beklemektedirler.

Bitlis Ortamektebinden mezun olan efendilerden birçoğu da ilerde yapılacak Lise ve Muallim mektepleri müsabaka imtihanına hazırlanmaktadırlar. Bunlardan bir kısmı daha şimdiden vilâyet merkezine gelmişlerdir. Ayrıca birkaçı da asilleri askerde bulunan muallimlerin yerine vekil tayin edilmeleri için Maarif Müdürlüğüne müracaatta bulunmuşlardır.

Bütçenin henüz tasdikten gelmeyişi ve bu yüzden de tamirat işlerinin kalmış olması dolayısile mektep tatilinin bir müddet daha temdit edileceği umulmaktadır. Bura muallimleri arasında çok samimî bir hayat vardır. Birçok günlerde Maarif idaresinde ve birinci mektepte kendi aralarında toplantı yapan muallimler, meslekî birtakım hasbihallerde bulunmak suretile tatil aylarını istifadeli bir şekilde geçirmişlerdir. Hatta bazan temsiller vermek suretile de halkın istifadesine çalışmışlardır.

İlk tedrisat müfettişi Nurettin Siret B. arkadaşlarını her sahada teşvik etmekte ve onlara rehberlik yapmaktadır.

Muğlada Tahvil Satışları

Muğla, 6 (A. A.) — Erganî dahilî istikrazının (C) tertibinin satışına başlanmıştır. Diğerleri gibi bu tertip tahviller de halkımız tarafından büyük bir tehâlükle satın alınmaktadır.

Hariçte Bizim Hakkımızda

Yeni Türkiye Nasıldır?

Almanya'da çıkan ve M. Hitler'in fikirlerini neşreden yarı resmî Völkişer Beobahter gazetesi, Gazi Türkiyesi hakkında bir tetkik serisi neşretmektedir. Biz bu yazılardan bir kısmını buraya naklediyoruz:

Son senelerde ve bilhassa Cümhuriyetin onuncu yıl dönümü münasebetile Almanya'da da bir çok mehafil alâka ile genç Türkiye'ye teveccüh ederek bu memleketin kendi dahilî ihtiyaç ve zaruretlerine göre devam etmekte olan iktısadî ve siyasî inkişafını zaman zaman takip etmişlerse de bu mehafilde bir mesele hakkında ötedenberi bir anlamamazlık hüküm sürmektedir. Bu mesele şu suali ortaya atmıştır: Ankara niçin Yeni Türkiye'nin hükûmet merkezi olmuştur? Bu sualin cevabını vermekle ayni zamanda Alman okuyucusuna Türkiyenin büyük ve mütebariz bir mikyasta Ankara şehrinde bir ifade şekli alarak tecessüm ettirilen yeni ruhunu anlatmıya çalışacağız.

Tamamen zahirî bir görüşe nazaran, yeni Türkiyenin hükûmet merkezi, muhasım devletlerin tecavüzünden masun bulundurulmak için Anadolu içine nakledilmiştir. Fakat aynı zamanda bu tedbir ile daha başka şeyler de vukubulmuştur: Kemalist idare; İstanbulun kozmopolit muhitinin an'ane ve itiyatlarile alâkasını kesmiş, Kapitülasyonlar zihniyetinden ve sahte medeniyet tezahüratından uzaklaşmıştır.

Çölde bir şehir - Ankaranın hükûmet merkezi olarak intihabında başlıca sebep, burasının, Osmanlılar devrinde İstanbulu memleketin içi ile bağlıyan az miktardaki demiryollarından birisinin münteha noktasını teşkil etmiş olmasıdır. O vakitler Ankara halis bir Türk vilâyet merkezi idi. Çok fakir, civar ve havalisinin son derece gayri iktisadî şerait ve vaziyette oluşundan levantin parazitlerini kendisine çekecek hiçbir cazibesi yoktu. Mamafih bu fakirane, fakat mühim olan şerait ve evsaf sayesinde «yeniden kurma» işinin ihtilâfsız bir surette yapılması ve kontrolü emniyet altına alınmıştı.

Ankara - Hammer Purgstall'in [*] şairane bir tasvirine tamamen zıt olarak - Avrupa medeniyetine alışan herkes için fena bir çöl vaziyetinde idi. Gözün alabildiği kadar geniş ve kıraç bir ova - insana elem ve ıztırap, gam ve kasavet verici bir step halinde ve ancak bazı yerlerde yalçın kayalıklarla katedilerek sonsuz ve çıplak tepe silsileleri içinde uzanıp gider. Şehrin kapıları önünde evvelce malarya bataklıkları vardı. Toz fırtınaları eserdi, su yoktu. Eski su yolları ve çeşmeler harap olarak gayrikabili istimal bir hale gelmiş, membalar kurumuş ve bu suretle memleket gayri münbit ve fakir bir hale düşmüştü. Bu gayri müsait şerait altında ve gayet mahdut vasıtalarla hükûmet ve idarenin, kültür ve medeiyetin yeni bir merkezini yaratmak ümitsiz bir teşebbüse girişmek demekti. Fakat o vakit Kemalizm, emel ve ideali maddiyet üzerinde galip ve muzaffer kılarak kendi kudretinin nüfuz ve zindegisini ispat için her hareketinde kat'î bir imtihan devresinde bulunuyordu. Kemalizm-Türke zengin mikyasta nasip olan - siyasî bir kiyaset ve dûrendişlik göstermek suretile imtihanda muvaffak olmuş ve davayı kazanmıştır.

[*] Jos. v. Hammer Purgstall Şark edebiyatının tetkikçisi ve tercümecisi olup 1774 te doğmuş ve 1856 da ölmüştür.

Sigaset Âlemi

Amerikadaki Grevlerin Sebepleri

Birleşik Amerika devletleri şimdiye kadar görmedikleri büyük bir hâdise ile karşı karşıya bulunuyorlar. 300 binden fazla ağır sanayi amelesi işini bırakmıştır. Bu miktarın kısa bir zamanda bir milyon sekiz yüz bini bulması çok muhtemeldir. Bu kadar muazzam bir insan kütlesi neden greve baş vurmuştur? Anlatalım:

Amerika ağır sanayi amelesi N. R. A. denilen millî kalkınma idaresinin tavassutile iş sahiplerinden üç şey istemişlerdi:

1 — 40 saatlik hafta mesaisinin 30 saate indirilmesi.

2 — Ücretlerin aynen ipkası.

3 — Amele sindikalarının patronlar tarafından tanınması.

Amerika Ağır Sanayiciler Birligi Reisi, N. R. A'nın tavassutu ile barışma komisyonunun bu işleri müzakere için yaptığı daveti kabul etmiştir. Fakat amele murahhaslarile karşılaşmaktan kat'î surette istinkâf göstermiştir. Bunun üzerine amele sindikaları birliği de umumî grev kararını vermiş, bu karar tatbik sahasına konulmuştur.

M. Ruzveltin iş başına gelmesinden evvel işçi ve iş verenin vaziyetlerinde sosyalizme kaçan meyiller yoktu. M. Ruzveltin bu sahada yaptığı yenilikler, amele sindikalarına ihtilâlci bir mahiyet vermiştir. O suretle ki, bugün, bütün Amerikada, amele sindikaları sosyalizme kaçmakla kalmıyor, ayrıca cumhur reisinin kendilerini, ihtilâlcilik yolunda teşvik ettiği kanaatinde bulunuyorlar. Bu kanaat yanlış olmakla beraber, yeni dünyanın esaslarını sarsacak kudrette, bir grev hareketinin baş göstermesi işte bundan ileri gelmiştir. Doğru, yanlış; M. Ruzvelt azîm halk kütlelerinde şimdiye kadar beslemedikleri bir ümidi canlandırmıştır. Eğer bu ümit inkisara uğrarsa vaziyetin ne derece vahim olabileceğini tahmin etmek zor değildir.

Süreyya

Uzak Şarkta

Yeni Bir İtilâf Yapılmış

Moskova, 6 (A.A.) — Harbin gazeteleri, son zamanlarda Şarkî Çin demiryollarında ıslâhat tasavvurları hararetle başgöstermiştir. Bu ıslâhat Sovyet memurlarile demiryolları üzerindeki Sovyet hukuku aleyhinedir.

HARİCİ TELGRAFLAR

Amerika Grevi Gittikçe Büyüyor

Vaşington, 6 (A. A.) — Mensucat grevine iştirak edenlerin sayısı dün akşam (301) bini bulmuştu. Bu artışa, kı[illegible]n tehdit ve şiddet kullanmak sebep olmuştur. Bazı patronlar fabrikalarını, yağma tehlikesine karşı ken[illegible]leri kapatmaktadır. Cümhur Reisinin bir tavassut yapacağı haberi grev liderleri arasında heyecan uyandırmıştır. Fakat liderler, Cümhur Reisinin arzusunu mümkün olduğu kadar tatmin etmek kararındadırlar. Böyle bir tavassutu patronlar da hürmetle kabul edeceklerini bildirmişlerdir.

Diğer taraftan bazı yerlerden kargaşalık habarleri geliyor. Teksyon şehrinde grevcilerle fabrika bekçileri arasında çarpışmalar olmuş, bir kişi ölmüş, 20 kişi yaralanmıştır.

8700 Kişi İşe Başladı

Vaşington, 6 (A. A.) — Amerika aleminyon şirketinin (8700) işçisi tekrar işe başlamışlardır.

Tokyo Grevi

Tahrikâtçılara Ceza Veriliyor

Tokyo, 7 (A. A.) — Belediye, tramvay işçileri grevine önayak olan 45 memuru çıkarmış, fakat Cumadan evvel işlerinin başına geldikleri takdirde bu kararı geri alacağını bildirmiştir. Dün yazdığımız veçhile bunların yekûnu 11 bin beş yüzü bulmaktadır.

Cenevre Yolunda

Lodra, 6 (A.A.)— Akvam cemiyeti meclisinin yarınki açılışına İngiliz başmurahhası sıfatile iştirak edecek olan Lort Eden, Cenevreye hareket etmiştir. Sir Con Simon Cenevreye ancak Pazartesi günü varacak vé İngiliz heyetinin başına geçecektir.

✶

Londra, 6 (A.A.) — Irlanda müstekil devleti icra heyeti reisi M. dö Valera, Cenevreye gitmek üzere bura gelmiştir.

Milletler Konseyine Giriyoruz

Cemal Hüsnü Bey Namzetliğimizi Koydu

Bu Mevki Çinden İnhilâl Etmiştir, İran Lehimize Feragat Gösterdi

Cenèvre 6 (A. A.) — Türkiye, Milletler Cemiyeti meclisindé Çinden inhilâl eden gayri daimî azalığa resmen namzetliğini koymuştur.

Milletler Cemiyeti m[illegible]f'lnde, bir Asyalı memleketin diğer Asyalı bir memleket tarafındnn istihlâf edilmesi hakkındamer'î usulden bu defa Türkiye lehine olarak inhiraf edileceği beyan edilmektedir.

Türkiyenin Bern elçisi ve Millètler Cemiyeti nezdinde dâimî murahhası Cemal Hüsnü Bey bu hususta beyanatta bulunarak demiştir ki:

"— Türkiye Cümhuriyeti, Milletler Cemiyeti Meclisi gayri daimî azalığına namzetliğini koymuştur. Türkiyenin on seneden beri sulh yolunda yaptığı gayretler malûmdur. Bilcümle devletlerle ve hassaten komşularımızla olan münasebetlerimiz gayet eyidir. Emelimiz meclis dahilinde ayni gayret ve mesaimize devam eylemektir. „

Bern elçimiz ve Cemiyeti Akvam Murahhasımız Cemal Hüsnü Bey

Türkiye filhakika bir Avrupa devletidir. Fakat diğer taraftan azalıkların kıt'alar arasında taksimi hiçbir hukukî esasa istinat etmemekte ve cemiyetin misakında böyle bir şey bulunmamaktadır. Maamafih Türkiyenin büyük bir kısım arazisinin Asyada bulunduğu da ayrıca bir haklkattir.

Ayni azalığa namzetliğini koymuş bulunan İran hükûmeti, Türkiye lehine olarak namzetliğini geriye almıştır.

Cenevre, 6 (A.A) — Cemal Hüsnü Bey Milletler Cemiyeti Başkâtipliğine gönderdiği bir mektupla Milletler Cemiyeti konseyinde inhilâl edecek olan gayri daimî azalıklardan birisine Türkiyenin namzetliğini koymuştur. Umumî kâtiplik muhitinde Çinden boşalacak olan azalığa Türkiyenin intihabı muhakkak telâkkkl edilmektedir.

935 Deniz Konferansının Hazırlıkları

Londra, 6 (A. A.) — 935 deniz konferansı hazırlık müzakerelerine ilk Teşrinde tekrar başlanacaktır.

Gönül İşleri

"İstediğim Gibi Hayat Arkadaşı Bulamıyorum!„

Ankaradan şu mektubu aldım, bir düşünce nümunesi olarak kaydediyorum, cevabımı müstakil bir yazım da vermeye çalışacağım:

Hanımteyzeciğim;

Şu karanlık gecenin sükûnu içinde herkes güzel tatlı uykusunu uyurken ben aklımdan çıkaramıyacağım bir mevzuu tahlile uğraşıyorum.

Evlenecek çağda bir kızım. Aileme müteaddit müracaatlar olduğu halde bu müracaatların hiç birine muvafık cevap vermiyorum. Çünkü istediğim gibi bir hayat arkadaşı bulamiyorum. Şimdiyekadar aileme müracaat edip beni istiyenlerin hepsi ancak 26 veya 27 yaşlarında ben ise 45 vey 50 yaşında temiz ve sevimli bir zatla evlenmek niyetindeyim. Kendimde gençleri sevebilecek bir kudret hissetmiyorum. Veya seviyorum, evlenmek istemiyorum. Şimdiki hayatımdan kurtulmak ve yukarda arzettiğim gibi bir hayat arkadaşı bulmak istiyorum. Çalışmaktan birçok kişinin tahakkümü altında yaşamaktan usanıyorum. Acaba karşıma istediğim gibi bir kimse çıkar mı? İşte bu cümleyi belki günde yüz defa söyliyorum.

Fikrimin değişeceğini veya karşıma böyle bir kimse çıkacağını hiç tahmin etmiyorum. Siz ne dersiniz?

Ben orta yaşlı bir zatla evlenmek ve hayatta ancak onu mesut etmek istiyorum bir yuva kurup vatana faydalı çocuklar yetiştirmek istiyorum.

Güzel fikirlerinizi bekler ve bu vesile ile ebedî hürmetlerimi sunarım muhterem Hanımteyzeciğim.

Aslına mutabıktır

✶

Enis Beye:

Üzerinde düşünmemenizi daha muvafık görür ve tebşir mektubunuzun geleceğini ümit ederim.

✶

S.. de Birsen Hanıma:

Sevdiğiniz adamın hususî vaziyetini bilmiyorum ki haklı olup olmadığınızı tayine çalışayım. Ailenizin ileriye sürdüğü namzede gelince tavsiyem şu:

Görmediğiniz, konuşmadığınız, beyenip beyenmeyeceğinizi bilmediğiniz bir adamla evlenmeyiniz.

HANIMTEYZE

Aşk Gençlerindir

No. 9 — 7 - 9 - 934 — Burhan Cahit

Türkân Leylânın aleyhinde annesinden hergün birçok şeyler dinlemesine rağmen bu sevimli yenge kızından soğumamıştı. Hattâ onun ağabeysile az çok bir gönül birliği yaptığını hissetmesine rağmen onu seviyordu. aralarında dört beş yaş fark olmakla beraber çok iyi anlaşıyorlardı. Leylâ ona samimî, candan bir abla muamelesi yapıyordu.

O gün akşama kadar bütün o sahillerde gezdiler. Eğlendiler. Reşit dönüşte karayolunu muvafık buldu. Otobüsten Altıyol ağzında indiler. Burası onlara daha yakındı.

Türkân Leylânın koluna sarılmış:

— Bırakmam vallahi.. Bu gece bizdesin! diyordu.

Hasibe H. sabahın erken saatlarındenberi çalıştığı mutfaktan yeni çıkmış. Çocukların geciktiğini görerek telâşa başlamıştı.

Reşidin anahtarı kapıyı açarken taşlığa fırladı.

Türkândan evvel Leylânın içeri girdiğini görünce şaşaladı.

Reşidin gözleri Leylânın başı üzerinde ona bakıyordu. Hasibe Hanım bu bakışlarda adeta yalvaran, af isteyen bir mana sezdi. Evine misafir gelen bu akraba kızına soğuk davranmaya dili varmadı. Birdenbire gayritabiî aşikâr bir sevinçle:

— O.... Buyurun kızım. Safa geldin!

Dedi.

Leylâ yengesinin sesindeki yabancılığı, samimî görünen nezaketindeki iğretiliği hissediyordu.

Hissediyor, fakat buna mana veremiyordu. Reşitle aralarında birleşen gönül birliği aykırı ve yeni birşey değildi. Yıllardanberi iki aile adeta her fırsatla onların birbirlerine ait olduklarını ihsas edip durmuşlardı.

Hattâ Hasibe H. bile kaç kere bayramlarda onun çenesini okşar, alnından öperken, yalnız onun işitebileceği bir tatlı sesle:

— Benim güzel gelinim!

Demişti.

Bu kadar iltifattan, alâkadan sonra bu değişiklik genç kızı müteessir ediyordu.

Reşidin neş'eli ve serbest hareketleri evin havasındaki durgunluğu dağıtmasaydı genç kız bu akşam derhal bir vesile bulup geri dönecekti.

Fakat Türkân ve Reşit adeta bu yaklaşan tehlikeyi sezmişler gibi onu meşgul etmiye başladılar. Türkân ördüğü bir blûzu gösteriyor, Reşit flütle çaldığı bir şarkının yanlışlarını söylemesi için onu dinlemeye çağrıyordu.

Nihayet yavaş yavaş Hasibe Hanımın o her zaman dikiş makinesi gibi işlediği hâlde bu dakikada hareketten kalan dili açıldı. Yanında gülüşen, konuşan gençlerden aşılanmış gibi konuşmiya başladı.

Ve yavaş yavaş annesinin değiştiğini gören Reşit de açıldı. Geç vakte kadar oturdular.

Leylânın dönmek fikrini onlarla beraber Hasibe H. da muvafık bulmadı. Fakat bunda genç kızın evinde misafir kalması meselesinden ziyade Reşidin onu evine kadar götürmesi meselesi vardı.

İhtiyar kadın gecenin bu ilerlemiş saatinde oğlunun genç kızla yalnız sokaklarda dolaşmasını, (sanki onlar. hiç yalnız kalmiyorlarmış gibi) hoş bulmamıştı.

Reşit annesinin bu fikrini hissetmekle beraber yine memnundu. Hiç olmazsa Leylâ onunla beraber kalıyordu.

Tavla, iskambil oynayarak geçen saatlerden sonra Leylâyı Türkânın odasında hazırladıkları karyolaya yatırdılar.

Hasibe H. son defa onların vaziyetini teftiş eder gibi dolaşırken:

— Kusura bakma kızım, yabancı değilsin ya.. daha rahat bir yerimiz yok. Ne yapalım! Diyordu.

★

Reşit odasına çekildiği zaman içinde büyük bir sevinç vardı. Annesinin Leylâya olan düşmanlığı yavaş yavaş böyle sık temaslarla eriteceğine inanıyordu. İhtiyar kadın nedense genç kıza karşı son zamanlarda aykırı bir vaziyet almıştı. Fakat henüz vazifeye başlamadan evvel vakit varken Leylâyı sıksık onunla temas ettirmek sayesinde bu sebebi meçhûl infiali dağıtabilecekti. Nitekim bu akşam ilk hamlede o kadar soğuk davrandığı halde sonra yavaş yavaş yumuşamış, kızım, evladım demiye başlamıştı.

Delikanlı bu yol üzerinde kendi kendine programlar çizerek uyuya kaldı.

✶

Hasibe H. çocukların kahvaltısını hazırlarken sinirli sinirli dolaşıyor, mırıl mırıl söyleniyordu:

— Eskiden gece yatısı kalmak yoktu. Şimdi başıma bir de bu çıktı. Birşey değil kız alıştra alıştra kendini buraya mal edeceğl benziyor. Eskl halleri olsa ne ise... Rahmetli Haydar B. hatırlı, vergili adamdı, sağ olsaydı Leylâyı gelin almak için o kadar düşünmezdim. Elbet bize de, Türkânıma da faydası olurdu. Fakat şimdi kendi bakımlarından âciz oldular.. o Melek Hanım da hâlâ kocasından alıştığı şatafatı bırakmıyor. Evin içi otel gibi işliyor, gelen kalır, geçen kalır, bir İzzet, bir ikram, amma sonu ne olacak allah bilir. Şimdiki hâlde ellerinde kalan beş on kuruşu yiyorlar. O da bitince hallerine köpekler gülecek. Bir çiftlik davasıdır tutturmuşlar. Sözde davayı kazamrlarsa ellerine binlerce lira geçecek, onunla Lelylânın namına apartıman alacaklarmış. Ooh, ölme eşeğim ölme yonca bitecek. Ayol perşembenin gelişi çarşambadan bellidir. O çiftlik davası daha çok sürer, bana kalırsa onlar ana kız bu davayı mahsus icat ettiler. Öyle ya yetmiş bin liralık dava bu, şaka değil. Bunu Leylânın hesabına adeta yem gibi kullanıyorlar. Bu ümide düşürüp kendilerine damat bulacaklar.. Hey kuzum hey.. Şimdi herkesin gözü açıldı ayol. Şaşarım akıllarına.. Şimdi kız babaları peşin peşin mal, mülk, ağırlık gösteriyorlar da yine adamakıllı damat bulamıyorlar. Erkek nerede? Kızlar tümen tümen. Hant hant koca arıyorlar. Davalı mirasla koca bulunur mu? Lâfla pilâv pişerse deniz kadar yağ benden! Ana kız Reşide kancayı takmak istiyorlar. Allah vere de oğlanın zayıf tarafını bulup başıma bir dert açmasalar. Aç gözünü Hasibe kadın. Evlâdını sıkı tut, yoksa elden kaçırırsın ha! Birşey değil senin de başında kız evlât var. Onu elden çıkarmak için sen de bir çiftlik davası uydurursun ha!

(Arkası var)

Dünya Hâdiseleri

Okyanosta Kaç Vapur Var?

Seyahatte sür'at meselesi..

İngilterede neşredilen bir istatistiğe göre bugün bütün dünyada Okyanus aşırı işlemekte olan 9400 tane vapur vardır. Bunlardan yalnız (20) tanesinin hacmi (30,000) tonun üstünde, diğerlerinin hacmi bu rakamın altındadır. Aynı zamanda bu vapurların içinde (20) milden fazla sür'ati haiz olanların sayısı da (20) dir. Halk sür'ati ve büyüklüğü sevdiği cihetle en çok rağbet gören vapurların sayısı da bu (20) adedinden ibarettr.

★

En kavgacı köpek

İngilterede dünyanın en kavgacı köpeğini seçmek için bir müsabaka açılmıştır. Birinciliği Avusturalya (Buldog) ları kazanmıştır. İddia edildiğine göre bu cins köpekler o derece kavgacıdırlar ki, içlerinden bir tanesi tam orta yerinden ikiye bölünse başın kuyruk ile çarpıştığı görülür.

✶

Hayvan talimi dershanesi

Amerikanın meşhur kolejlerinden biri programında (Hayvan talimi) ismi altında ihtiyarî bir ders daha ilâve etmiştir. Bu dersi takip eden talebe meselâ aslan ve kaplan gibi en yırtıcı hayvanların karşısında kalsa bile soğuk kanlılığı kaybetmemeyi öğrenecektir. Talebenin bu dersten imtihan vermesi için bir aslan kafesine girmesi şarttır.

✶

Pansiyonda yaşıyan bir aile

İngiltereni Leicestershrie şehrinde Coalvil ismindeki pansiyonda beş kişilik bir aile yaşamaktadır. Bu ailenin reisi olan Valter Bradley 94 yaşındadır. İki oğlundan birisin yaşı (70) ötekininki (68)dir. Kızlarının biri (72) öteki de 67 yaşındadadır.

✶

Milyonerlerin sayısı eksiliyor

İngiltere Maliye Nezaretinin (dahilî varidat) kalemi tarafından neşredilen bir istatistiğe nazaran İngilterede büyük servetlerin eksilmesi devam etmektedir, mart ayında nihayet bulan malî sene içinde milyoner sayılan, yani bir milyon İngiliz lirası servete malik olanların adedi (333)e inmiştir. Bu miktarın içinde (97) tanesinin geliri senevî (100.000) İngiliz lirasından fazla, ötekilerinki eksiktir.

Son Posta İLÂN FİATLARI

1— Gazetenin esas yazısıla bir sütunun iki satırı bir (santim) sayılır.

2— Sayfasına göre bir santimin İlân fiatı şunlardır:

sayfa 1	sayfa 2	sayfa 3	sayfa 5	Diğer yerler	Son sayfa
400 Krş.	250 Krş.	200 Krş.	100 Krş.	60 Krş.	30 Krş.

3— Bir santimde vasatî (8) kelime vardır.

4— İnce ve kalın yazılar hücadeleler göre santimle ölçülür.

Tarihî Müsahabe

Ölüm Emri Neredeydi?

Bu Emir, Bir Köylünün Koynunday dı

— Hünkârın hattını bir kurşun şişesine sokmuştuk. Atın terkisine asmıştık. Adamlarınız şişeye bakmadılar

Hezarpare adile Osmanlı tarihinde çirkin bir yer alan Ahmet Paşa, 1648 yılının eylûlünde sadrazamlığa gelmişti. Kendisi defterdardı, sadrazamlıkta Salih Paşa adlı biri bulunuyordu. Tahtı işgal eden deli İbrahim, sık sık kendisini yoklayan iç sıkılmasına tutulduğu için 18 eylûlde kendini okutmak istedi, bir tahtıravana bindi, Davutpaşada Çinar şeyhi diye anılan bir üfürükçünün evine yollandı.

Tarihî bir leke olan bu meşhur hünkâr, arasıra tenezzühe çıktıkça veya böyle üfürükçüleri ziyarete gittikçe dar sokaklarda öküz arabalarile karşılaşmaktan fena halde sinirleniyordu, bu sebeple İstanbula hiçbir araba girmemesini ve İstanbulda kimsenin arabaya binmemesini emretmişti.

Tarihte hemen hemen eşi olmıyan bu araba yasağından her köylünün haberdar olmasına imkân yoktu. Çünkü tellalar İstanbulda bağırmışlardı, her tarafa adam ve ferman gönderilmiş değildi. Daha doğrusu sadrazamlar, vezirler, hünkârın emirlerine «deli sözüdür, bugün söyler, yarın unutur» diye fazla kıymet vermiyorlardı. Araba yasağını da gülünç bularak sade bir tellal bağırtmakla iktifa etmişlerdi.

Tesadüf bu ya, o gün Davutpaşaya gidilirken tahtıravanın önüne bir araba çıktı, hünkârı sokak içinde beklemiye mecbur etti, deli adam da bundan son derece tehevvüre düştü, geriye adam yolladı, sadrazam Salih paşayı apar topar üfürükçünün evine getirtti ve hemen idama mahkûm etti.

Zavallı adam yalvarup yakardı ise de deliyi fikrinden caydıramadı, ister istemez sustu. Orada cellat yoktu. İdam hükmünü saray uşakları infaz edeceklerdi. Herifler bu işin ehli değillerdi, deli hünkâr ise "boğun, tez boğun,, diye barbar bağrıyordu. Kementsiz cellatlar, üfürükçü evindeki kuyu ipini aldılar, Salih Paşayı boğdular.

İşte Hezar Ahmet Paşa bu hâdise üzerine sadrazamlığa geçmişti ve geçer geçmez de maktûl vezirin hısımını, akrabasını birer birer öldürmiye girişmişti. Bunların içinde kuvvetli şahsiyetler vardı. Meselâ Salih Paşanın kardeşi Mürteza ve oğlu Mehmet Paşalar vezir idiler, bir vilâyetin başında bulunuyorlardı. Onların açıktan açığa idamına yürümek o anarşi devrinde mümkün değildi. Herifler, can korkusile isyan edebilirlerdi. Çünkü başlarında Levent, Sekban ve Sarıca adlı bir sürü ücretli asker vardı.

Bunun için Mürteza Paşayı öldürmeye memur ettiği Haseki Murat ile havruzcu çavuşa, ellerindeki idam hükmünü sıkısıkıya saklamalarını tenbih etti ve kendilerine onun Kaptanpaşalığa tayin edildiğine dair ayrıca bir berat verdi.

Halbuki bu paşaların ve bütün Anadolu valilerinin İstanbulda casusları vardı. Maktul vezirin oğlu Mehmet Paşa da bu casuslardan birkaçını besliyordu. Onlar, şimdilik, amcasının öldürüleceğini, bu işe Haseki Muratla havruzcu çavuşun memur edildiğini, biraz sonra ölmek nöbetinin kendine geleceğini Mehmet Paşaya bildirmişlerdi.

Genç vezir, bu haberin sıhhatine tamamile inanmadı, fakat boş ta durmadı, Bağdada gidecek olan Haseki Muratla havruzcu çavuşu yolda yakalayıp sıkı bir araştırmadan geçirmek vazifesile yola bir müfreze çıkardı. Bu müfreze, saray adamlarının üstlerini, başlarını arayacaklardı, Mürteza Paşanın İdamına dair bir emir bulurlarsa alacaklar ve kendilerini yok edeceklerdi. Mehmet Paşa, İstanbula karşı isyan bayrağı kaldırmak, amcasını da kendine uydurmak için böyle bir vesikanın elde bulunmasına lüzum görüyordu.

Haseki Muratla havruzcu çavuşu yakalamak, Mehmet Paşa müfrezesi için hiç te müşkül olmadı. Her iki saraylı Merzifon önünde pusuya düşürüldü, çırılçıplak soyuldu, bütün eşyaları didik didik edildi, çizmeleri söküldü, heybeleri parçalandı, Fakat Mürteza Paşanın idamına dair bir yazı, bir kâğıt bulunmadı. Bilâkis Bağdat Valisinin Kaptanpaşalığa tayin olunduğunu müjdeleyen bir ferman vardı.

Bu vaziyet karşısında müfreze kumandanının yapacağı şey, özür dileyip herifleri salıvermekti. O da böyle yaptı, her iki saraylıya elbiselerini, eşyalarını geri verdi, kullanılmıyacak hale gelen heybeler, çizmeler yerine yenilerini tedarik etti, bir de ziyafet çektikten sonra kendilerini serbest bıraktı.

Mehmet Paşa, kurduğu pusudan müsbet bir netice çıkmadığını öğrenince müteessir değil, memnun oldu. Çünkü amcası için bir felâket hazırlanmadığı sabit olmuş demekti. Ayni zamanda casuslarının verdiği habere hemen inanmadığı için de kendi kendini tebrik etti. Çünkü böyle bir inan gösterip te isyana teşebbüs etse idi haksız bir hareket yapmış olacaktı!

Bununla beraber ihtiyatı yine elden bırakmadı, başına topladığı kalabalığı dağıtmadı, İstanbula karşı kuşkulu bir tavır aldı. Bir müddet sonra mahut saraylıların, Haseki Muratla havruzcu çavuşun amcasını öldürdüklerini duyunca büsbütün pirelendi, kuvvetli valilerle muhabereye girişerek İstanbul aleyhine askerî tedbirler almaya koyuldu.

Genç veziri bu didinme sırasında bir fikir rahatsız edip duruyordu. Şu saray adamları, amcasının ölüm emrini nereye saklamışlardı? Bunu öğrenmek için müthiş bir ihtiyaç hissediyordu. Onların kendi adamlarını aldatmış olmalarından ziyade oynadıkları oyunun yarın şahsı aleyhinde de tekrar olunması ihtimalinden üzülüyordu. Öyleya. İnsafsız sadrazamın pek yakında kendi aleyhinede bir idam hükmü çıkarması kuvvetle muhtemeldi. Böyle bir vaziyeti karşılayabilmek için saray adamlarının hain emirleri nerelerde ve ne suretle sakladıklarını öğrenmeyi lüzumlu buluyordu.

Genç vezir işte bu mülâhaza ile yine yollara müfrezer çıkardı, Bağdat'tan- amcasının başını taşıyarak - dönen Haseki Muratla havruzcu çavuşu yakalatmayı kurdu. Onlar, bu sefer de pusuya düşmekten kurtulamadılar ve yakalanarak Mehmet Paşanın huzuruna götürüldüler.

Genç vezir, hünkârdan ve sadrazamdan aldıkları emri yerine getiren bu adamları asmak ve kesmek niyetinde değildi. Çünkü kendilerini- cellâtlıklarına rağmen mazur görüyordu. Yalnız idam emrini nerede sakladıklarını öğrenmek istiyordu. Bu fikrini açıkça söyledi ve şu cevabı aldı:

— Hünkârın hattını bir kurşun şişesine sokmuştuk, atın terkisine asmıştık. Adamlarınız şişeye bakmadılar.

Mehmet Paşa, kendi mıntakasına gelecek herhangi bir saray adamını bundan sonra daha ciddi surette aratmayı tasarlıyordu, amcası gibi faka basmamaya için için ahtediyordu. Halbuki o gün Haseki Muratla havruzcu çavuşu serbest bıraktığı gün kendisinin vali sıfatile elinde bulundurduğu Erzurum kalesine eşekler üzerinde zarzavat getiren bir köylünün koynunda Deli İbrahimin bir hattı vardı ve bu hatta genç vezirin İdamı emrolunuyordu!

M. T

TAKVİM

Gün	CUMA	Hızır
30	7 Eylûl 934	125

Arabî	Rumî
26 Cem.evel 1353	25 - Ağustos - 1350

Vakit	Ezanî	Vasatî	Vakit	Ezanî	Vasa
Güneş	10 57	5 31	Akşam	12 —	18 34
Öğle	5 37	12 12	Yatsı	1 34	20 10
İkindi	8 15	15 49	İmsak	9 13	3 49

Karı Mektupları

Para Ile Âbıhayat

Beykozdaki Yûşa tepesi İstanbulun güzel ve meşhur mesirelerinden biridir. Bu tepenin deniz sathı mailinde (Âbıhayat) ismi verilen soğuk bir memba suyu vardır. Tepenin içecek yegâne suyu da budur. Bu sudan her sene seyirciler meccanen istifade ediyorlardı. Son zamanlarda bu su para ile satılmıya başlanmıştır. İstanbulda buzlu suyun bardağı kırk paraya satıldığı halde burada bir teneke su bazan 20, 30 kuruşa verilmektedir. Bir bardak su 40 paradır.

Buraya yanlarında para bulunmıyan fakir kadınlar ve çocuklar da çıkmaktadır. Suyun para ile satılmaması için Beykoz belediyesine müracaat edilmiştir. Su bulamıyanlar tepedeki kuyudan su tedarik etmek mecburiyetinde kalıyorlar. Halbuki bu kuyunun suyu da içilmiye salih değildir. Belediye Abıhayatın meccanen içilmesini temin edecektir.

Beykoz: İbrahim

Bursada Buz Nasıl Satılır?

Bursadan aldığımız bir mektupta, buzun ölçüye ve muayyen bir fiata tabi olmadan satılmasından şikâyet edilmekte, "herşeyi gören ve takibeden,, Bursa belediyesinin müdahalesi istenilmektedir.

Dvrsunbeylilerin Bir Temennisi

Dursunbeyle Balıkesir arasında tren ücreti 188 kuruştur. Buna kasabadan İstasyona 25 kuruş'ta araba ücreti ilâve edilince miktar 213 kuruş oluyor. Halbuki araba ve kamyonler Balıkesire bir liraya adam taşiyorlar. Demiryolları idaresinin bütün hatlarda tatbik ettiği yüzde elli tenzilâtı Balıkesir - Kütahya hattında da tatbik etmesini rica ederiz.

Tursunbey; H. H. N

Bir Kariin İki Temennisi

Beyoğlunda Pire Mehmet sokağında fener yoktur. Bunun için bu sokak geceleri hiç te hoş telâkki edilmiyecek bazı hallere sahne olmaktadır.

Bu sokakta Galata Ermeni kilisesinin malı olan bir de metruk arsa vardır ki mezbele halindedir. Sarî hastalıkların intişar mevsimi olan bu yaz sıcaklarında arsanın bu hali birçok sıhhî mahzurlar tevlit etmektedir. Belediyenin şu iki mahzurun ref'i temennisinde bulunuyorum.

Pire Mehmet Sokak 22 No. da
Mehmet Ziya

Ziraat Bilgisi (*)

Sorduklarınıza Cevaplarım

Seydişehirde Sabit zade Kemal Beye:

— Bizde fennî ziraata dair yazılan en son eser Manisa Mebusu Mehmet Yaşar Beyin "ziraat fenni,, adlı kitabıdır. İlk umumî kısmı 800 sayfalık bir cilt halinde olup 928 tarihli ve üç lira fiatlıdır. Istanbul kitapçılarında bulmak mümkündür. Eski harflerle basılıdır.

— Sığır Yetiştirmek hakkında da iki küçük kitap mevcut olup her ikisi de Ziraat Vekâleti tarafından bastırılmıştır. [Sığır yetiştirmek ve bakmak usulü] ismindeki birincisi eski harflerledir. 70 sayfa ve 926 tarihlidir. [Kara sığır yetiştiriciliğinde takip edilmesi lâzımgelen usuller] ismindeki ikincisi yeni harflerle basılı olup Tevfik Süleyman Beyindir. 70 sayfa ve 931 tarihlidir. Bunları tedarik etmek için Ziraat Vekâleti neşriyat müdürlüğüne bir mektup yazarsanız; mevcut varsa gönderirler efendim.

— Diğer sualinizde bahsettiğiniz muzır otu anlıyamadım. Bu ot acaba 17 Ağustos tarihli Son Postada bahsettiğim (orobanş) den başka bir şey midir? Maamafih keyfiyeti mahallinden tetkik ettiriyorum. Öğrenince yazacağım.

*

Armutluda Z. Ahmet Beye:

— Flokseranın girdiği yerlerde yine eski şekilde bağ yetiştirmeye imkân yoktur. Yerli bağ asmalarının mezkûr haşereye karşı mukavemeti olmadığından mutlaka Amerika asmalarını dikerek bağ yapmak lâzımdır. Bunun için toprağınızı en yakın ziraat memuru vasıtasile tahlil ettirerek size en uygun gelecek nev'i tesbit ettikten sonra yine ziraat memuru vasıtasile devletin hususî fidanlıklarından köklü Amerikan asma çubuğu getirtirsiniz. Bunları dikip bilâhara bizim üzüm nevilerile aşılarsanız mükemmel bağlara sahip olursunuz.

— Bittabi bütün bağ işlerinin noksansız yapılması, her türlü hastalıklara karşı tedbirler alınması şarttır. Bahsettiğiniz külleme hastalığı memleketimizin her tarafında vardır. Vaktinde bolbol kükürtleme sayesinde önü alınabilir. Bağcılıkta uğrayacağınız müşkülleri bize sordukça cevaplarını bu sütunlarda bulacağınız şüphesizdir efendim

*

Büyükadada Nihat Beye:

—Afyonkarahisara kadar olan bir seyahatimde demiryolu boyundaki ziraat vaziyetini ve bu meyanda da pancar sahasını yakından tetkik ettim. Memleketimizde söylediğiniz gibi günden güne ehemmiyet kesbeden pancar ziraatinin göze çarpan kusurlarını bütün inceliklerile ileride yazacağım efendim.

★

Samsunda berber Recep Beye:

— Böyle bir işe girişmek için her şeyden evvel bu mesleğe lüzumu olan bilgiye muhtaçsınız. Bir fen ve ihtisas işile birleşir ve bu uğurda yapılması lâzımgelen teşkilâtı kuracak sermayeyi bulursanız muvaffak olmak ihtimali kuvvetlidir. Aksi takdirde elinizdeki birkaç parayı da bu uğurda kaybetmeniz mümkündür. Büyük mikyasta hayvan beslemek süt, peynir ve yoğurt işlerile uğraşmak bizim görüşümüzle basit bir mesele değildir. Yazdığınız şerait altında bu işe teşebbüsünüzü doğru bulmuyorum efendim.

Çiftçi

(*) Ziraat hususundaki müşkülleriniz sorunuz. Son Posta'nın (çiftçi) si size cevap verecektir.

Dünyada Olup Bitenler

Almanyanın Hava Kuvveti Var Mıdır?

Komşusunun Toprağı Üzerinde Uzun Bir Tetkik Uçuşu Yapan Bir Fransız Tayyarecisi Anlatıyor

Ticaret Tayyaresinin Harp Tayyaresinden Farkı Ne?

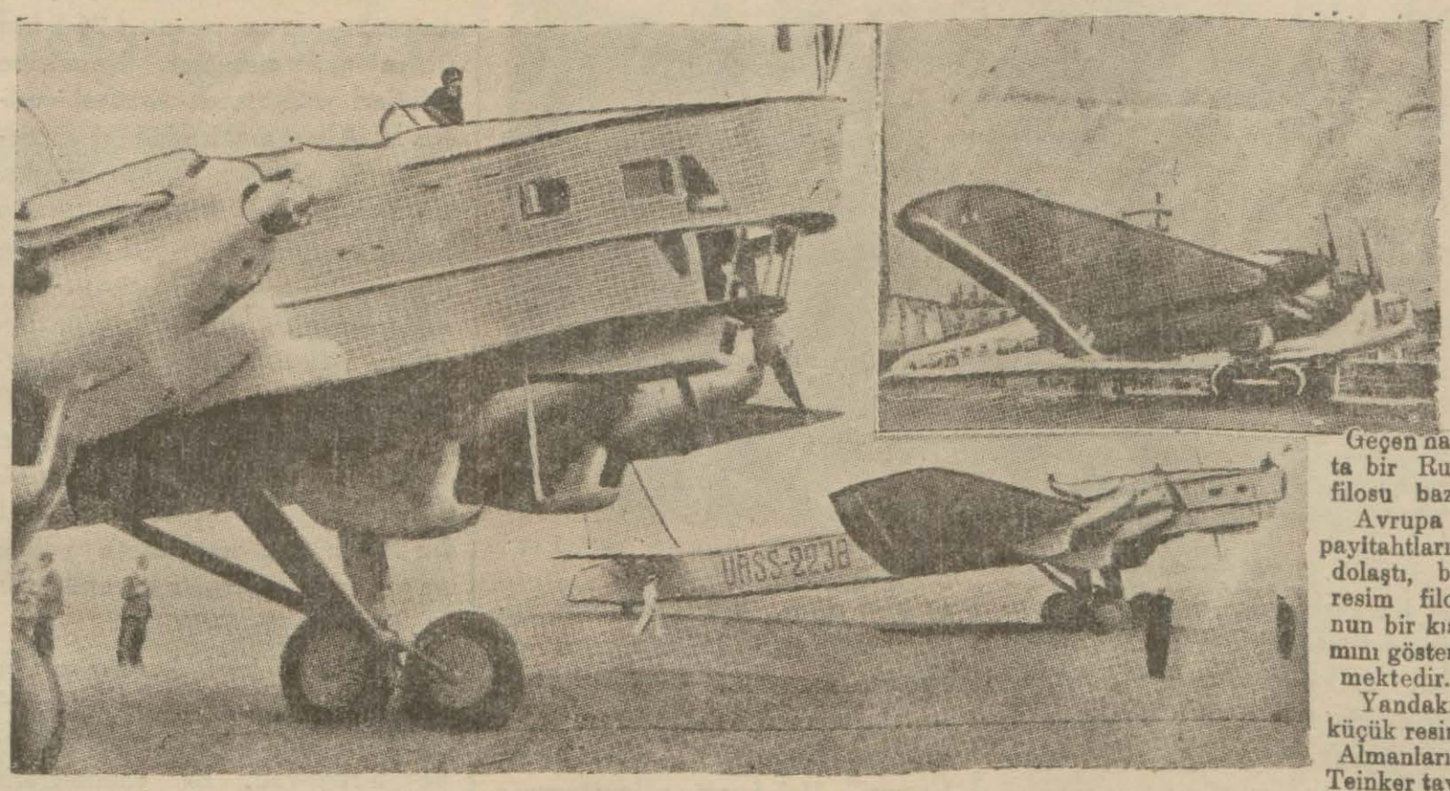

Geçen hafta bir Rus filosu bazı Avrupa payitahtlarını dolaştı, bu resim filonun bir kısmını göstermektedir. Yandaki küçük resim Almanların Teinker tayyaresidir.

Fransızların Journal gazetesi, Fransızların oldukça tanınmış bir tayyarecisi olan (Didier Poulain)i Almanya üzerinde tayyare ile uzun bir uçuş yapmaya memur etti. Maksat Almanyada hakikaten bir hava kuvveti mevcut olup olmadığını anlamaktı. Didier Poulain bu seyahatine tehlikeli bir günde başladı:

— Hududu geçmiştim. Kolonya mıntakası üzerinde uçuyordum. Hava birdenbire karardı. Şiddetli bir rüzgâr çıktı, bir dakika sonra koyu bir sis içinde kaldım. Etrafı görmek mümkün değildi. Alçalmiya karar verdim, hiç olmazsa Ren nehrini görecek, sahilini takip edecektim. Fakat nereye inebilirdim? Tereddüt içindeyken bir motör sesi işittim, baktım bir tenezzüh tayyaresi bana muvazi ilerlemektedir. Kolumu sallıyarak pilotunun nazarıdikkatini celbettim, yolumu şaşırdığımı anlatmiya çalıştım. İşaretle:

— Beni takip ediniz, dedi, arkasına takıldım, bir müddet gittik. sonra bir işaret daha yaptı, altınızda inebileceğiniz bir tayyare meydanı vardır, demek istiyordu, indim, burada kendisine alenen teşekkür ederim.

★

Yine Didier Poulain anlatıyor:

— Nereye gittisem, hangi tayyare istasyonuna uğradisam Alman meslektaşlarımın hepsinden de büyük bir nezaket ve hüsnü kabul gördüm. Fakat doğrusunu söyliyeyim mi, bütün bu arkadaşlar da rakibini dostça seyreder gibi bir hal vardır. Hani iddialı bir futbol maçında, takımlardan birinin oyuncusu soyunmak için yanlışlıkla rakip takımının locasına girer, birdenbire herkesin nazarı altında kalır, üzerlerinde "şimdi görüşürüz,, demek istiyen bir edâ vardır, kendimi tıpkı öyle hissediyordum. ,,

*

Didier Poulain'in yaptığı tetkikattan çıkan neticeye gelince:

— Bütün Almanyada münhasıran "Askerî,, denilebilecek bir tayyare kuvveti yoktur. Alman hükûmeti Versay muahedesinin kendisini böyle bir kuvvet edinmekten meneden maddesini alenen yırtmamış, işi başka şekilde halletmeye çalışmıştır. Yani:

1 — Bugün Almanyanın hemen her şehrinde bir tayyare istasyonu vardır. Ve bu tayyare istasyonları, Dünyanın en mükemmel istasyonları arasında sayılmaya değerlidir.

2 — Almanyada son derece muktedir, adedi üç binden fazla tecrübeli pilotu vardır.

3 — Almanyada bir çok hava sporu kulübü vardır ve bu kulüp mensupları askerî disipline tabidirler.

4 — Almanya istediği dakikada bu varlıkları askerî hale sokmaya muktedirdir.

Makinelere gelince..

Fransız tayyarecisi Didier Poulain diyor ki:

— Evet, Almanya bu dakikada askerî tayyareye malik değildir. Fakat zahirde emniyet veren bu vaziyetin altında gizli tehlikeler mevcuttur.

Bugün Almanyada herkesin görebileceği başlıca iki tayyare

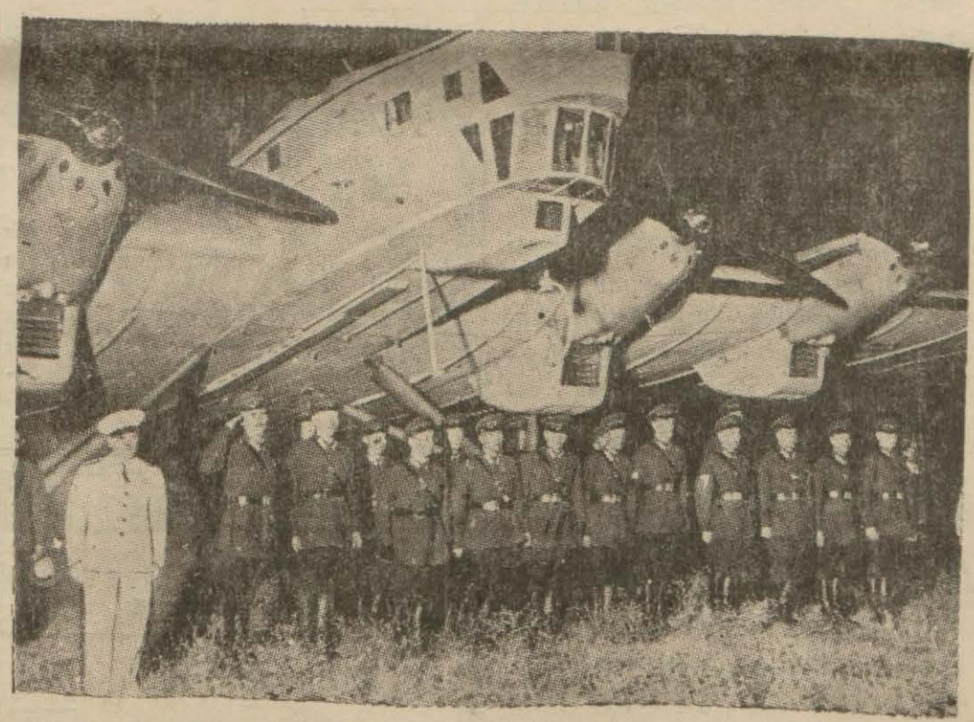

Rus tayyarelerinden birl.

teşekkülü vardır. Bunlardan birincisi (spor kulüpleri ittihadı) dır. Ellerinde 1600 tayyare mevcuttur. Bu tayyarelerin askerî kıymeti yoktur. Olsa olsa piyade hesabına basit keşiflerde kullanılabilirler. Belki de azîm mahzurlara rağmen topçu ateşinin tanziminde işe yarayabilirler.

Almanyada son ve ikinci müşkül Lufthansa ticaret nakliye şirketidir. Bu şirketin tayyarelerine gelince:

Berlinde Templhof tayyare meydanına inmiştim, Tayyareyi koydukları yerin yanıbaşında nazırlardan Göringin tayyaresi yatıyordu. (Yungers 52) modeliydi, bu model Alman hatlarında (tip tayyare) olarak kullanıldığı için dikkatle baktım:

— Ticaret tayyaresi mi? Şimdiki halde şüphesiz öyle. Fakat harp tayyaresi haline getirilmesi için ne kadar zaman ister? Muhakkkak ki çok değil. Esasen bu ihtimal şimdiden nazarı dikkate alınmıştır. Plânları hazırdır.

(52 Jungers) modeli tayyarelere 20 milimetrelik bir top, bu topa eş olarak bağlı bir mitralyöz, bir makineli tüfek, gövde altında yüzer kiloluk (6) bomba, kanatlarının altında (50) şer kiloluk (18) bomba, sürat 240 kilometre.

Derhal ilâve edeyim ki bu kudrette bir fevkalâdelik yoktur. Başka noktaya geçelim.

(Jungers G. 32) modeli başka bir tayyare daha vardır. Bu tayyare (12) ton yük taşır, saatte 185 kilometre süratle (7) saat kalabilir. (20) santimlik bir top ile (8) mitralyözü ihtiva eder. Ben bu tayyaralerin ticaret cinsi ile uçtum, içinde 38 kişi vardık.

İlâve edeyim: Almanya bu tayyarelerden henüz 2 tane yapmıştır. Daha yapacak ve bir miktar da Japon ordusuna satacaktır. Devam edelim: Almanyanın dört mitralyoz taşıyan ve süratleri saatte 180 olan 200 kilometre arasında tehalüf eden, (24, 31, 33) modeli tayyarelerini geçiyorum. En korkuncuna geliyorum. Bunun adı (Heinkel 70)tir. Hem takdirimizi, hem de şüphemizi celbedecek bir alettir.

Şüphemizi celbedecek alettir, çünkü bütün vasıfları harp için yapıldığını göstermektedir. Bugün bu tayyare (Berlin ile Sevil) arasında yolcu naklinde kullanılmakta, saatte 320 kilometre süratle gitmekte, 5 yolcudan başka 2 pilot çalışmaktadır. Fakat yarın istenilirse bu sürati 380 kilometreye de çıkarabilir.

Bir defa bazı ağırlıkları atılıp ta motörü (Komprenew)liya çevrilince süratinin 500 kilometreye çıkacağı muhakkaktır. Bu öyle bir sürattir ki tayyareyi gayri kabili tahrip bir hale getirir. Karşısına çıkılması mümkün değildir. İşte Almanya simdi bu haldedir, yarın bu sonuncu çeşit tayyarelerini çoğaltıp ta o muktedir pilotlarının eline verirse ne hale geleceğini siz düşününüz!

Bilmecemiz

Geçen Bilmecemizi Doğru Halledenler

Birer mürekkepli kalem alacaklar: İstanbul kız lisesi Tâna, İstanbul kız Ortamektebi 219 Mediha, Bakırköy postahane sokak No. 5 te Kemal, İstanbul kız Ortamektep 3 Nihal, Kocamustafapaşa Vidin sokak No. 2 de Can Bey ve Hanımlar.

Birer büyük sulu boya alacaklar: Eyüp Ramizde Boşnak mahallesinde Ali Halit, Lüleburgaz eşrafından İzzet beyin torunu Erol, Kadıköy 11 inci İlkmektep 284 Yusuf Ziya, Konya istasyon caddesi Arapoğlumakası 53 No. da Behin, Nişantaşı Akşam kız san'at mektebi 1200 Ayhan Hanım ve Beyle .

Birer lâstik top alacaklar: Fatih 13 üncü İlkmektep mezunu 718 Sait, Beşiktaş Serencebey yokuşu Şair Nef'i sokak Dürdane, İstanbul 13 üncü İlkmektep 784 Reyyan, İstanbul Gedikpaşa Divanali caddesi No. Neşet Avni Bey ve Hanımlar.

Birer muhtara defteri alacaklar: İstanbul 12 inci İlkmektep 263 Meliha, Uzunköprü posta telgraf müdürü Tevfik bey kızı Cahide, İstanbul Hatapkapı pideci fırınında Mehmet, Konya Gedikli küçükzabit mektebi 4 üncü sınıf 238 İ. Naci, Fatih Hüsam bey mahallesinde Bülent, Nazilli Turan mahallesinden kadın gardiyanı Hayriye oğlu Yaşar, Beyoğlu 37 inci İlkmektep E. S. Cem, Sabanca belediye reisi Rıza bey oğlu Ömer Lûtfi, İstanbul 2 nci İlkmektep 174 Sefer, Antalya Dumlupınar İlkmektep 5 inci sınıf 314 Ahmet Ziya Bey ve Hanımlar.

Birer boya kalemi alacaklar: Ankara Devlet demiryolları umum müdürlük telgrafhanesinde İhsan bey kızı Ayten, Devrek C. müddeiumumîsi Emin bey oğlu M. Necati, İstanbul 15 inci İlkmektep 22 Kadri, İstanbul san'at mektebi 51 Hâdiye, Vezneciler Balabanağa sokağı No. 7 Nafiz Bey ve Hanımlar.

Birer küçük sulu boya alacaklar: İstanbul kız Ortamektebi 700 Ahmet Aliye, Konya sarraf Vehpi bey oğlu Kemal, Fatih 13 üncü İlkmektep 529 Necdet Eeridun, İstanbul kız lisesi 66 Handan Fevzi, Mersin Hancızade vekili Ahmet Bey oğlu Orhan Bey ve Hanımlar.

Birer şişe kolonya alacaklar: Beşiktaş Hasfırın arkasında No. 11 de Müyesser Asaf, Bakırköy Dadyan İlkmektebi 78 Keğanuş Nezaretyan, Samatya Kocamustafapaşa caddesinde 392 de İrfan, Fatih Refah sokak No. 11 de Nezihe, İstanbul Gelenbevi ortamektep 312 İbrahim Selâhattin Bey ve Hanımlar.

Birer kartpostal alacaklar: Samsun Kâzımpaşa câddesi Süleymaniye sokak Sadi, Kumkapı Küçükayasofya Güngörmez sokak Adnan, Tekirdağ Ertuğrul mahallesi Ay sokak No. 34 Turgut Enis, Heybeli sanatoryomu Tekirdağlı İsmail Hakkı, Kırkağaç İlkmektep 4 üncü sınıf Ziya, Ankara Ulucandar caddesi Rüstemnail mahallesi Ulukapı 104 Cevat, Mersin ithalât gümrüğü muhasebe kâtibi Esat Bay kızı Suna. İstanbul 3 üncü İlkmektep 44 Güneş, Kadıköy erkek lisesi 833 Necdet, Ankara Yenişehir memurin mahallesi No. 12 de Azâde Süreyya, İzmir Kemalpaşa Armutlu Galatasaraylı Selâhattin, Haliçfeneri Fethiyekapısı sokak No. 5 te Gülen Hamdi, Ankara Sınayi caddesi No. 9 da T. Osman, Üsküdar Doğancılar Şairnaili sokak No. 3 te Nurünnisa, Lüleburgaz Sarmısaklı çiftliğinde makinist Muharrem, Üsküdar 46 ıncı mektep 24 Hatice, Germencikte Reisköy san'at mektebi talebesinden Selçuk, İstanbul emrazızühreviye hastahanesinde hemşire Rühser, Ödemiş ortamektep sınıf 3 No. 23 A. Hulûsi, Ankara belediye su işlerinde Şaziye, Sıvas Ziyagökalp mektebi muallim İsmet hanım yeğeni Erdem, İstanbul kız ortamektep 209 Vedat, İstanbul kız lisesi 769 Zühran, ziraat mücadele kâtibi Mustafa Bey oğlu Sadettin, Ankara Çocuksarayı caddesi Boyacıali sokak No. 5 Zeliha, İstanbul 44 cü İlkmektep mezunlarından 138 Mediha Rasim, Düzce Cedidiye mahallesi mal müdürü oğlu Sabahattin, Gümüşhacıköy jandarma kumandanı kerimesi Neriman, Aksaray Sofular caddesi Ragıpbey sokak No. 6 da Seher, Geyve Paşa sokağı 30 No. da 5 inci mektep talebesinden Nevzat, İzmit Çukurbağ mahallesinde 12 No. da Fuat Bey oğlu Mücahit, Ankara Atıfbey mahallesi 97 Nazmiye Seyide, İstanbul Paşabahçesinde Dildar Sadri, Adana Reşatbey mahallesi 112 sokak No. 5 te Bedia. Kastamonu posta telgraf baş müdüriyeti ayniyat memuru Hidayet Bey kızı Şükran, İstanbul 2 nci İlkmektep Mustafa SamiBey ve Hanımlar

Resimli Büyük Millî Roman

TOMBUL MİRASYEDİ

No: 23 Yazan: Sermet Muhtar 7 - 9 - 934

Dübaracının Sözleri Birer Cevahirdi..

Bu, hokkabaz Boyacı oğlu mu ki durmadan sırnaşsın.

Hepsi de tasdikte idi. Öyleya, doğru doğrudur.

Kambur Nabinin makaraları harekette berdevamdı:

— Saniyen terbiyesi de mükemmel bulunmalı. Şerhedeyim.

Konak arabacısı denilen mahlûkun çuha setresi kavuşuk, parlak düğmeleri ilikli, oturuşu edepli, efendisinin hitabına karşı cevap veriş nezaketli olacak. Dur dedin mi, derhal terbiyeleri sol ele alıp sağile temennahı basacak. Çek dedin mi hâkeza... Bir yerde mola mı vereceksin, hemen atlıyacak; beygirlerin baş ucunda, kolları göğse kavuşturacak.... Kavuşturacak amma, efendim nerede, ben nerede kabilinden duruş değil. Kulağı kirişte, gözü de teftişte...

Mevzu çok mühimleştiği için, hepsi gözleri de, kulakları da dört açmışlar, harf kaçırmıyarak dinliyorlar, koca kambur daha derinlere giriyordu:

— Saniyen mi yoksa salisen mi?... Evet, saniyeni birirdik... Salisen arabacı olacak köftehorda, kâfi miktarda temizce yüz, uygunca çehre lâzım değil mi ya?.. Kaşı gözü bir taraf gitmiş, ağzı burnuna karışmış, bir mendeburu canım arabaya oturt. Alimallah rezil ve rüsvay olduğun gündür... Maahaza dediğim cihetler karar raddesini zinhar aşmamalı. Zira güvende, kıvırcık zülüflü, sünbül bıyıklı, Razzaki zade tarçın bey kuruntulu olan da katiyen ve katıbeten cayı kabul değildir. Boğaz tokluğuna gelse, ağzile kuş tutsa, öylesini vallahilâzim kapıdan dehlerim, (Bir göznü kırparak ve sesini yavaşlatarak:) « Ketme lüzum yok, evvelâ hanede taze hatun var. Yarüağyara dedikodu sermayesi lâzım. Âlemin ağzı torba değil ki tutup büzesin. Saniyen bir mesireye gittin de bir miktar çeşmi çerez ve uzaktan teyemmümle nemnak gömülü şadedeceksin.. Nâzenin ve şivekârların tabayii malûm. Çoğunun gönülsüz, daha açıkçası midesiz bulunduğu müsellemi enamdır. Sultan Mahmut koçusu kılıklı lândomuza kurulmuş şehzademisal tombulumu, arslan gibi kâtibimi görmezler de - dilim kurusun amma söylemesi benden - o altmış paralık arabacı ile aşna fişneliğe kalkışırlar.

Dübaracı coştu:

— Asfas, kulun, kölen olayım, Istanbulda da bir Gladiston yaratmışsın; hem de Londradakini sus pus edecek Gladiston da haberimiz yok; öküzler gibi uyuyoruz. Bu biçim pavrikatorluk olur ?

Her biri başlıbaşına bir dürrü hikmet olan bu sözleri dinlerlerken, beyler, küçük dilleri gözükecek derecede, ağızları açık bakıyorlar, Nabi Efendi ise büsbütün vecde geliyordu:

— Rabian, herifte ense kelle, bilek kol da lazımı gayrımüfariktir. Maşallahı kân, yağızlarımız güçlü kuvvetli. Kağırkası çıkmış, üflesen yıkılacak, sellürrie müptelâsı bir arabacı bu ateş gibi küheylânları zaptedebilir mi hiç? Mahallât ve esvakımızın hali malûm. Esnayı güzerde bir hendek atlanacağı, bir tümsek aşılacağı da haritada var. Neuzübillâh arabanın küttedek oturacağı, çattadak makasının veya dingilinin kırılacağı tutar. Landoyu havalamak, kırık yeri bağlamak bizlere mi düşecek?

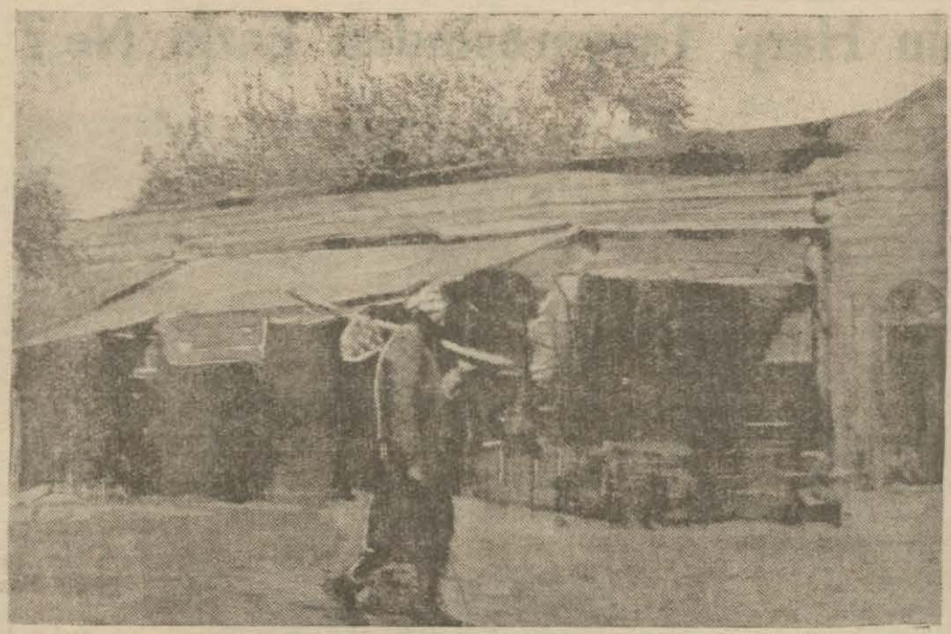

O vaktin dapdaracık Taksim meydanındaki salaşlar

Yine gözünü kırptı; kelkül bıyığını burdu; sinsi sinsi gülerek sesini yavaşlattı:

— Hâmisen, ki en matlûp olan şart ta bu arzeyliyeceğimdir, arabacının uyanık, açıkgöz, en doğru tabirile lep demeden leblebiyi çakarlardan olması ne kadar lâzımsa akıl cicoz, fikir marangoz kabilindekilerden bulunmaması da okadar elzemdir. Meselâ, Allah hayırlısile kavuştursun, evvel bahar gelince Kâğıthane piyasalarına, Çırpıcı, Velefendi, Bayrampaşa âlemlerine iştirak edilecek. Landonun içinde, camide vaaz dinler veya cenaze namazında tehiyyatta bulunur gibi oturulacak değil a... Herkes gülüp eğleniyor, işaretler teati ediyor, yekdiğere sözler atıyor; hulâsa felekten gün çalıyor... (Arkası var)

Tunus'ta Kanlı Bir Kargaşalık Oldu, Ölenler Var

Tunus, 6 (A.A.) — Sus civarında Mekninde hâdis olan kargaşalık esnasında yerli jandarmalardan bir kişi ile ahaliden üç kişi öldürülmüş, birçok kimseler de yaralanmıştır. Mekin belediye dairesi yanmıştır.

Asayiş iade olunmuştur. Sokaklarda kol geziyor.

Cereyan eden bu hâdiseler, son tahrikât elebaşılarının, cenuba sürülmek suretile cezalandırılmaları hakkında Fransız yüksek makamlarının Tunus beyi ile anlaşarak, aldığı tedbirler neticesidir.

Almanyada Temsilî Vazifeler

Londra, 6 (A. A.) — Mevsuk bir habere göre, Almanyada Hitlerin muavini M. Hes Başvekâlet ve Cümhur reisliği muavinliklerile fırka liderliğine getirilecektir. Fırka lider muavinliğine de M. Göringin getirileceği söyleniyor, fakat kabul etmiyeceği de ilâve ediliyor.

Ilk Tedrisat Kadrosu Hazır

Birkaç gündenberi Istanbul ilk tedrisat kadrosunu hazırlamakta olan Maarif müdürü Haydar Beyin riyasetinde, ilk tedrisat müfettişlerinden mürekkep komisyon mesaisini bitirmiştir.

Yeni kadroya göre şehirden (181) kadar muallim mülhakat köylerine gönderilmektedir. Talebesi az olan yüz kadar mektepte baş muallimlerine sınıf dersleri verilmiştir.

Kadro Teşrinievvel başında alâkadarlara bildirilecektir.

TAKSİM
BELEDİYE BAHÇESİ
Bugün saat 11 - 13 te caz
saat 17 de ve gece saat 22 de
gayet zengin
VARYETE PROGRAMI
(2401)

Meccanî Lisan Dersleri

Kadın Birliği Umumî kâtipliğinden:

Birlikte verilmekte olan meccanî lisan derslerinden Almanca dersi 8 Eylül Cumartesi gününden itibaren başlıyacaktır. Arzu edenlerin yarından itibaren Birlik merkezine saat 14-16 müracaatları.

Son Posta

İstanbul BORSASI

6 - 8 - 1934

ÇEKLER

	kuruş		kuruş
Londra	620,50	Prag	19,085
Nev - york	0,8090	Viyana	4,2635
Paris	12,06	Madrit	5,82
Milâno	9,27	Berlin	2,0191
Brüksel	8,39	Varşova	4,2125
Atina	83,18	Peşte	3,94125
Cenevre	2,4360	Bükreş	79,1575
Sofya	65,965	Belgrat	34,8325
Amsterdam	1,1746	Moskova	1092,25

ESHAM ve TAHVİLÂT

	Lira		Lira
İş Bank.(Nama)	10,—	Bomonti	13,70
„ (Hâmile)	10,—	1933 İstikrarı	97,—
„ (Müessis)	105,—	İstikrarı Dahilî	93,50
Osmanlı Bank.	35,95	Düyunu Mu.	00,—
Selânik „	5,—	Bağdat tertip I	47,50
Şirketi Hayriye	15,50	„ „ II	47,50
Hali	*0,17	Reji	2,35
Anadolu %60V.	26,85	Tramvay	00 —
„ % 60 P.	26,90	Rıhtım	16,50
Anadolu % 100V.	46,—	Üsküdar su	105,50
Şark D. Y.	*00,—	Terkos	00 00
İst. Tramvay	35,—	MısırKr.Fo.1886	141,—
Üsküdar su	11,—	„ „ „ 1903	94,50
Terkos	00 00	„ „ „ 1911	90,50
Havagazi	27,—	Elektrik	—,—
Telefon	11,90		

MESKUKÂT [*]

	Kuruş		Kuruş
Türk altını	922	(Hamit)	4650
İng. „	1031	(Reşat)	4900
Fr. „	830	(Vahit)	4625
Rus „	1080	İnce beşibirlik	altın
Mecidiye	88,00		
Banknot (Os. B.)	240	(Cümhuriyet)	4525
Kalın beşibirlik	altın	(Hamit) armalı	5250
(Cümhuriyet)	4625	(Reşat) „	4800
(Aziz)	4600	(Vahit) „	4950

(*) Borsa harici

Beyler!. Hesap İstiyoruz!

Millet Kesesinden Çıkan 26 Bin Lira İle Acaba Ne İş Görülmüştür?

(Baştarafı 1 inci sayfada)

Şunu da söyleyelim ki, atletizm bize yedi senedenberi yalnız antrenör maaşı olarak (26) bin liraya mal olmuştur. Kendisine atletleri yetiştirmek vazifesi verilen M. Abraham ismindeki antrenörün üç yüz lira aylığı vardır. Bu zata yedi senede temam 26 bin lira verilmiştir. Fakat buna rağmen bir tek muvaffakıyet elde edilememiştir. Muhtelif müsabakalara iştirak için yapılan masraflar da caba.

Yine şiddetle ileri sürüyoruz ki eğer iş vaktile ciddî alınmış olsaydı, herkes vazifesini bilseydi bu 26 bin lira memlekete yılmaz ve yenilmez sporcular kazandırırdı.

Hesap istiyoruz :

1 — Birlbirini kovalıyan bu mağlûbiyetlerin sebepleri nelerdir?

2 — Millî haysiyetimizi inciten ve hırpalıyan bu yenilmelerin mesulleri yok mudur?

3 — Antrenöre verilen 26 bin lira ile şimdiye kadar ne kazanç elde edilmiştir?

Bu hesabın verilmesini ve mesullere, ibret olucu bir akibet hazırlanmasını istiyoruz!

Neşriyatımıza Verilen Yarım Bir Cevap

Muhtelif atletizm müsabakalarında aldığımız fena neticeler münasebetile yerinde olarak yaptığımız tenkit edici bazı neşriyatın tesir uyandırdığını öğreniyoruz. Tenkitsiz salâh ve inkişaf mümkün olamıyacağı kanaatinde bulunduğumuz için yazılarımızın hüsnüniyete bağışlanmasını bilhassa rica ediyoruz. Bu münasebetle dün bize Zagrebe giden kafile reisi Burhanettin bey Balkan Olimpiyatlarına iştirak münasebetile şu izahatı verdi:

"— Atletizm federasyonu Zagrep müsabakalarına iştirakin aleyhinde idi.. Zira müsabakalara hazırlanmak için muhtelif sporculara temin edilmek istenilen izin maalesef alınamadı. Bu sebeple fedarasyon Türk ekibinin Zagrepte sonuncu geleceğine kani idi.

4 Ağustosta merkezi umumîye yazdığım bir tezkere ile noktayi nazarımı bildirdim ve tecvizkâr bir cevap verilmesini de ayrıca rica ettim. Umumî merkez noktainazarımı kabul etti ve ademi iştirak kararı verildi. Fakat Yugoslavya hükûmeti Balban dostluğunu takviye noktasından lüzumlu gördüğü bu iştiraki yaptığı teşebbüsle temine muvaffak olmuştur. Sagrep müsabakalarına iştirak bu suretle olmuştur.„

Son Posta: Bürhan Beyin bu izahına karşı biz, ayrıca noktainazarımızı bildireceğiz.

Çekoslovakya - Yugoslavya Maçı

Prag, 6 (A. A.) — Yirmi bin kişi önünde oynanan bu müsabaka (3-1) Çekoslovakyanın galebesile neticelenmiştir.

Birinci devre (3-0) bittiği halde ikinci devrede Sokuliç Yuğoslavların şeref sayısını kayda muvaffak olmuştur.

Norveç - Finlandiya Maçı

Oslo, 6 (A. A.) — Yağmura rağmen on beş bin kişi huzurunda oynanılan Norveç - Finlandiya millî müsabakasını (4-2) Norveç takımı kazanmıştır.

İsveç - Almanya Atletizmi

Istokholm, 6 (A. A.) — Isveçle Almanya arasında yapılan atletizm müsabakası intizar hilâfına olarak Isveçlilerin galebesile neticelenmiştir. Birinci gün Almanlar 12 puvan kadar ileri oldukları halde ertesi gün Içveçliler büyük bir tefevvuk göstermişler ve neticede Almanlara yetiştikten başka 2/3 gibi bir puvandan noksan bir farkla galebeyi temin etmişlerdir. Filhakika neticede Isveçliler 101 1/3 puvan almışlar, Almanlar ise 100 2/3 puvanda kalmışlardır. Bu mikroskopik fark, bugünkü vaziyette iki milletin yekdiğerine ne derece yakın olduklarını gösterir.

Galatasaray Kulübünün Tebliği

Istanbul, 6 (A.A) — Galatasaray Kulübü Reisliğinden: Galatasaray kulübünün heyeti umumiye içtimaı 28 Eylül 934 cuma günü fevkalâde olarak aktedileceğinden azanın teşrifleri rica olunur.

Tayyarecilik Dehşetleniyor

(Baştarafı 1 inci sayfada)

bombardıman tayyaresinin ön ve arkasında uçar, çok defa onun haberi olmadan üzerine saldırır ve... tabiri mazur görünüz, hasmını kahpece imha ederdi. Bu "kahpece„ tabiri bizim değil, bu hususta mühim bir yazı kaleme almış olan bir Fransız gazetesinindir. Bu sebepledir ki bazı mert tabiatli tayyareciler, avcı tayyarelerine "katil vasıtaları„ ismini vermişlerdir.

Avcı tayyarelerinin gözden düşmelerinin sebebi, şimdiyekadar süratleri mahdut olan bombardıman tayyarelerinin artık avcı tayyareleri gibi süratlendirilmeye başlamalarıdır. Ayrıca, bu tayyarelere tonlarca bomba yerleştirildikten başka sekiz tane de mitralyöz konmaktadır. O suretle ki, avcı tayyaresi, ancak bir istikamete ateş edebildiği halde, yeni süratli bombardıman tayyareleri, istikamet değiştirmeye lüzum görmeden her tarafa ateş açabilmektedirler. Avcı tayyarelerinin papuçlarının dama atılmasına sebep budur. Bunun haricinde, yeni yeni toplu tayyareler yapılmaya başlanmıştır. Bu tayyareler, şimdilik, Leh, İtalyan ve Amerikan ordularında vardır. Bu topları motörün içinden başka bir yere yerleştirmek mümkün olmadığı için atışta inkıta tehlikesi yapmaları çok mümkün görülüyor. Binaenaleyh bazı orduların bu nevi tayyarelere iltifat etmemelerinin sebebi de bu inkıta meselesidir. Şimdi ilk keşif adımı atılan ve bundan sonra mütemadiyen terakki edeceğine mutlak surette kanaat getirilen bu nevi toplu tayyarelerde, topların kanatlara veya motörlerin arasına yerleştirildiği do oluyor. Şu hale göre avcı tayyaresi artık tarihe karışmıştır. Şimdi, bütün ordular için üç, dört motörlü, toplu ve zırhlı tayyareler devri başlamış oluyor.

İTTİHAT ve TERAKKİ

5 inci kısım No. 51
Her hakkı mahfuzdur.
7 - 9 934

Nasıl Doğdu?..
Nasıl Yaşadı?..
Nasıl Öldü?

Ziya Şakir

İttihatçıların Avam Hatipleri Kahvelerde Birer Propagandacı Kesilmişti..

[Ingilizler, pek haksız ve kanunsuz olarak iki zırhlımızı gasbetmişlerdi. Millet, bundan çok müteessirdi. Fakat hükûmetimiz her ihtimale karşı ihtiyatlı davranmış; Almanlardan iki gemi satın almıştı. Şimdi o gemiler gelmiş ve Çankkaleden içeri girmiştir. Millete tebşir ederiz...]

Ayni zamanda[Almanya hükûmetinden satın alınan Goben ve Breslav zırhlıları dünkü gün Çanakkaleye muvasalet etmiştir.] Diye kısa bir resmî beyanname de neşredilmişti... İşte böyle mucizevî bir hareketle ele geçen iki zırhlı, milletin kalbine ve memleketin dört köşesine günlerce devam eden tatlı ve hülyalı bir sürur vermişti.

Hattâ bu hâdise yalnız kalplerde bir ümit ve inşirah uyandırmakla kalmamış, pek garip ve gülünç propagandalara da kapı açmıştı. İttihatçıların avam hatipleri mahalle kahvelerine yayılmışlar:

— Artık, hiç kimseden korkumuz kalmadı... Şimdi donanmamız, Karadenize tamamen hakimdir. Rus filosu, yerinden bile kımıldayamıyacaktır. Kafkas hududunda bekliyen iki milyonluk ordumuz, derhal Batumu işgal edecek. Oradan iki kola ayrılacak. Şimal kolu Kazan'a kadar çıkacak. Cenup kolu da Baküyü alacak. Efgan ordusile birleşecek. Himalâya dağlarını aşarak doğruca Hindistana girecek... Aynizamanda bir ordumuz da Cenuba doğru inecek. Vaktile Musa aleyhisselâmın kırk sene yol bulamadığı Tih sahrasını Turısına dağlarının üstünden dolaşarak geçecek. Mısır islâm fedaîlerinin hazırladığı iki yüz bin tulumdan mürekkep köprünün üzerinden bilmürur, doğruca Kahire... Oradan Bingazi, Trablusgarp... Zaten Tunus, Fas, Cezair islâmları süngülerimizin ucunu bekliyorlarmış.. Derhal isyan ederek ordumuzu karşılıyacaklarmış... Hindistan, Efganistan, Türkistan, Mısıristan ve nihayet Berberistan.. Ayni günde (İttihadı islâm) ilân edecek.

Diye, mecnunane hayallerle doldurulmuş rengârenk balonlar uçurmaya koyulmuşlardı... Avamın meserretine nihayet yoktu. Balkan harbinin bütün fecaati, bu yaldızlı hayaller karşısında tamamen unutulmuştu. Pek gariptir ki şairler ve edipler de harekete gelmişlerdi. Birdengarip bir (Turan aşkı) ile ortaya dökülmüşlerdi. Bazı şark vilâyetlerinin Belediyeleri bile, bu cazip hayale kapılmışlar.. Şehir ve kasabalarının şark cephelerindeki yollara, üzerinde (şark)ı gösteren bir ok işaretile, (Turan yolu, buradan gider) diye birer plâk koymuşlardı.

★

Cidden kıymettar bir harp silâhı olan (Goben) zırhlısının adı (Yavuz), ondan küçük olan kruvazörün ismi de (Midilli) riyasetinde bulunan ve (Osmanlı Donanması Kumandanı) sıfatını haiz olan İngiliz Amiralı Limpos Paşa, Bahriye Nezaretine resmî bir tezkere göndermiş; birden bire böyle ehemmiyeti haiz iki zırhlıya malik oluverdiğinden dolayı hükûmeti tebrik ettikten sonra: [bu iki gemiyi derakap kumandama veriniz. Maiyetimdeki güzide efrat ve zabitandan seçeceğim bir heyeti bu gemilere yerleştireceğim. Nihayet bir ay zarfında onları bu gemileri pek mükemmel kullanabilecek bir hale getireceğim.] demişti.

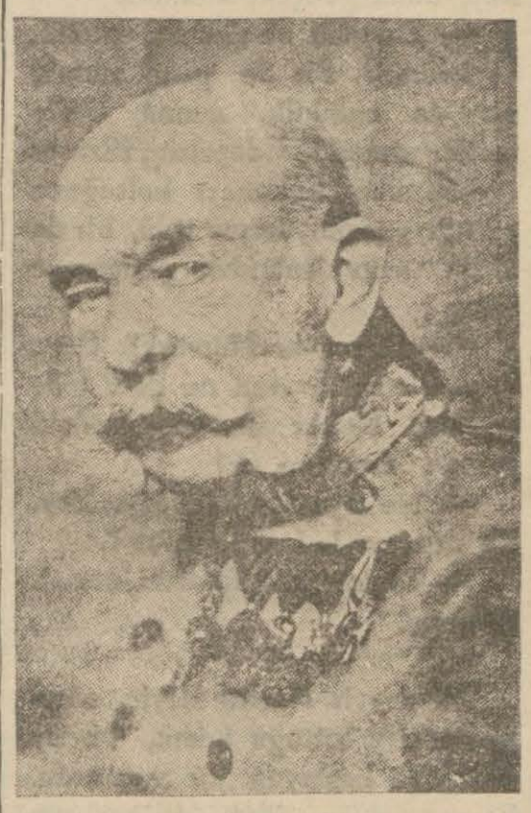

Müttefik hükümdarlardan:
Avusturya Imperatoru ve Macar kıralı Fransuva Jozef

Amiralın vazifesi cümlesinden olan bu teklife muvafakat etmek, tabiî mümkün değildi. Almanlar, gemileri teslim etmiyecekleri gibi kendileri de bir Ingiliz amiralının maiyetine girmiyeceklerdi. Yeni, ve hatta eskisinden daha şiddetli bir ihtilâf baş göstermişti. Bahriye nazırı Cemal Paşa, işi yine avutma siyasetine dökerek, gemilerdeki Alman zabitan ve efradının yorgunluğundan bahsetti.. Devrü, teslim ve tahliye meselesinin bir müddet teahhur edeceği cihetle, bu zaman zarfında gemilere yerleştirilecek zabitan ve efradın listesinin tanzimi ile iştigal edilmesine dair Amiral Limposa cevap gönderdi... Fakat Amiral, ya vaziyetten şüphelendiğinden veyahut fazla vazifeperverliğinden dolayı noktainazarında ısrar gösterdi. Bu defa - bazı siyasî mütaleatı da havi olmak üzere - doğrudan doğruya Sadrazama bir arpor gönderdi.Bu sırada artık Ingilizleri filodan uzaklaştırmak için vükela arasında müzakere cereyan etmekte idi. Fakat ortada ciddî bir sebep olmadığı için - harbe vesile olmamak maksadile - büyük bir teenni ve ihtiyat gösterilmekte idi. (Arkası var)

Beyoğlu üçüncü sulh hukuk hâkimliğinden: Müddei Emlâk ve Eytam bankası vekili avukat Tale beyin müddea aleyh Balta limanında Set mahallesinde Çayır cıvarındaki 8 dönümlük sebze bahçesindeki odada mukim Andon efendi aleyhine ikame olunan alacak davasından dolayı müddea aleyhin hali hazır ikametgâhı meçhul olduğu cihetle ilânen yapılan tebliğata reğmen gelmediğinden hakkında gıyap kararı verilerek müddei bir kıta kira mukavelesini ibraz ve müddea aleyhin imzasını inkârı halinde medarı tatbik vesaik ibraz ve tatbikat icrasına ve müddea aleyhe de yirmi gün fasıla ile ilânen muameleli gıyap kararının tebliğine karar verildiğinden muhakeme günü olan 26/9/934 saat 10 da mahkemeye gelmediği ve musaddak bir vekil göndermediği ve müddeti zarfında itiraz etmediği takdirde gıyabında muhakemeye devam ve intaç edileceği mekamı tebliğde ilân olunur. (2398)

İstanbul asliye mahkemesi birinci ticaret dairesinden: Mimar Ziya Bey tarafından Galatada Azap kapısında Şükrü zade Şükrü Beyin 2 numaralı levazımı inşaiye mağazasında mühendis Mes'ut oğlu Kemal ve Mimar hanı sabık odacısı Cemal Beyler aleyhine 933/86 dosya numarasile ikame edilen adliye yangınından sonra birinci yenileme bürosunca yenilenerek mahkememize tevdi ve 934/652 numaraya kaydi icra kılınan 65837 lira alacak davasından dolayı müddeialeyhlere gönderilmiş olan davetiyelerin ikametgâhları meçhul bulunduğu cihetle tebliğ edilemediği ve haklarında ilânen tebligat ifa edilmektê olduğu yenileme dosyasından anlaşılarak mahkeme günü olmak üzere 24/9/934 Pazartesi saat 14 tayin ve davetiyeler mahkeme divanhanesine talik kılınmış olduğundan muayyen olan günde Kemal ve Cemal beyler gelmedikleri veya vekil göndermedikleri takdirde haklarında gıyap muamelesi icra kılınacağı ilân olunur. (2374)

Denizyolları
İŞLETMESİ
Acenteleri : Karaköy Köprübaş Tel. 42362 — Sirkeci Mühürdarzade Han Tel. 22740

KARADENİZ
Cumartesi Postası
ERZURUM vapuru 8 Eylül
Cumartesi 18 de Galata rıhtımından kalkacak. Gidişte İnebolu, Sinop, Samsun, Giresun, Trabzon, Rize, Hopa'ya Dönüşte bunlara ilâveten Pazar, Sürmene, Fatsa ve Ünye'ye uğrayacaktır. "5444,,

AYVALIK
Sür'at Yolu
MERSİN vapuru
8 Eylül Cumartesi
17 de Sirkeci rıhtımında kalkacak ve Ayvalık yolunun mutat iskelerine uğrayarak İzmir'e gidip dönecektir. "5497,,

Üsküdarda Satılık Hane
Güzel manzaralı, gayet kullanışlı, içi dışı boyalı, 650 metre murabbaı 7 oda, havagazı ve su tesisatı, hamam, büyük bahçesinde

Asrî Kervan: Otomobil Ka

İstanbuldan Uludağ Eğlenceli Bir Yolcul

23 Otomobilli Bu Asrî Kervan metreleri Bir Lokmada Yutuy

Solda: Otomobiller Kabataş vapuruna girerken ve Yal purdan çıkarken, sağda seyal edenlere ait iki görür

Düne kadar üç beş seyyahtan başka kimsenin gitmediği Bursanın Uludağı, iki senedenberidir ki spor, eğlence ve seyahat uğrağı oldu. Sporcularımızı yaz ve kış burada görebiliyoruz. Talebe ve muallim kafilelerinin fırsat düştükçe Uludağın karlı yamaçlarında tetkikler yaptığını biliyoruz. Hele iki sene evveline kadar Avrupa mecmualarında resimlerini görüp bize ağzımızın akan sularını yalatan kayak ve kızak eğlenceleri, artık Uludağın başlıca eğlence sporu oldu.

30 Ağustos Zafer bayramı günü bu karlı yamaçlar ilk defa olarak bir de otomobilli seyyah kafilesi kazandı. Otomobil bizde içtimaî bünyeye yeni giriyor. Otomobil düne kadar yoktu. Eu gün bu nakil vasıtası lüks olmaktan çıkmak üzeredir. Ayda yüz elli lira kazancı olan herkes bin liraya bir otomobil tedarik edebilir. Bin liralık bir araba, iyi ve bakımlı kullanıldığı takdirde beş sene dayanır. Beş sene sonra onu 400 liraya satmak mümkündür ki sene başına, benzin parasile birlikte 200 lira kadar birşey düşer. Bu da tramvay parasıdır.

İşte 30 Ağustos günü buradan kalkan 23 otomobilli bir seyyah kafilesi, Yalova yolu ile Uludağa gitti. Orada gezdiler, eğlendiler ve eğlence coşkunluğunden ayrılmak istemiyerek tekrar İstanbula döndüler. Ben bu eğlenceli seyahatı size anlatıvereyim:

Sabahleyin güneşin ilk ışıkları henüz yayılırken sağdan solda çıkan otomobiller Kabataş önünden bir katar halinde araba vapuruna yüklendiler. Vapur bir az sonra Üsküdardan da bir kaç otomobil aldı ve vapur 23 otomobil Yalovaya götürmeğe koyuldu. Bu kervana OTTAŞ memurlarının güzel bir caz takımı da katılmıştı. Ayrıca üzüm küfeleri, sandoviç tepsileri de iştah açıyordu. Vapurda görülen ilk hareket, tepsilere ve küfelere hücum oldu. Fakat aramızda nazlı davrananlar kendilerine geldikleri zaman inti-

ların birer ikişer bir yakınlaşması ile geçti. sonra bir tarafta kafileni cazı borularını öttürmeye ve bunlar yorulduğu anl iki büyük ağzını bulundu yonun tepesinden herkes uzatan hoparlörlerden plâklar işitilmeye başlan

Müzik, hava ve deniz da birkaç tavlacı hiçbi seyretmeden, işitmeden diyen başları önlerinde hareket ederek, zarların ile sabah idmanlarını yapı Karşılıklı çifter çifter y ne ise, hele yanlarında beş on kuruş koyaral oynayanlara ne dersiniz?

Caz, oparlör ve tavla arasında Yalovaya geldi

Sabah yolculuğu doy bitti, şimdi otomobillerin denize bir dil şeklinde İskeleden biribirlerinin bırakmadan çıkıyorlar. önünde ilk toplanma y önde Opeller, arkada Ş ve en geride de bunla beyleri Buikler sıralan şekilde de kervan kaplıc dahil oldu. Yalovanın pürüzsüz yolu üzerinde k yeni motörler, bizleri d lerimize ısındırmadan metrelik yolu bir anda a büyük otelin önünd vermişlerdi.

Yemyeşil ağaçlar ara mülen Yalova, içindeki çiçekleri, evleri, hep yapr içinde gizlemişti. Bu öb yeşilliğin tam tepesinde büyük otelde öğle yem hazırlanmış ve yüz kiş sofrayı kaplamıştık. S intizam ve yemeklerdeki meliyeti gördükten sonr Muzaffer Beye de teşekkü madan saat tam 14 buçu rar aynı istikamet üzeri filemiz Bursa yoluna gir

Biraz evvel sıcaktan yodan rehavet geçiren o lerine çaldığımız pılâkla reket aşıladığımız için, y veda haylıca hazin olmu

Hilâl -ve- Zambak

Büyük Tarihî Roman

Muharriri: *A. R.* No.: **28** 7 - 9 - 934

Kıraliçenin Huzurunda ..

Şövalye, Kıraliçenin Bir Sözü Karşısında Âdeta Sendelemiş, Ne Söyliyeceğini, Ne Yapacağını Şaşırmıştı,,

Şövalye, kalbinden geçen bu sözleri ikmal edemedi. Kapının önünde duran mabeyinci:

— Buyurunuz efendi. Sıra, sizindir.

Dedi.

Kıraliçe, salonun ortasında geniş bir masanın arkasında adeta kaybolmuş gibiydi. Gözlerini Şövalyeye dikmişti. Zayif ve yorgun bir sesle:

— Geliniz mösyö.. Iyice yaklaşınız. Şuraya oturunuz. Şu sandalyeye...

Kıraliçe, şövalyeye masasının tam önündeki sandalyeyi göstermiş, gözlerini de onun çehresine dikmişti. Bu zeki kadın, acaba şövalyenin simasındaki infialin manasını mı hissetmişti?. Yoksa, az kalsın evlâdının hayatına ve Fransanın felâketine mal olmak ihtimali bulunan ham ve kaba sofuluğuna mı nedamet eylemişti ki:

— Sizi, müteessir görüyorum; mösyö... Bunda da hakkınız yok değil. Çünkü, deruhte ettiğiniz insanî bir vazifede, hoşa gitmeyecek bir müşkülle karşılaştınız. Akşam size birdenbire verdiğim cevabın vicdanî zevkinizi haleldar ettiğini anlamamak kabil değildi. Fakat görüyorsunuz ki, düşünceler kuvvet buldukça, işler daha iyi yoluna giriyor. Söyleyiniz bakalım, şimdi ne yapılmasını arzu ediyorsunuz?..

Şövalye, bu sual karşısında adeta sendelemişti. Ne yapılacağını bizzat Kıraliçenin düşünmesi lâzımgelmez mi idi?. Artık şövalye, kalbindeki huşûnet ve infiali zaptedemedi :

— Madam !.. Yapılacak bu kadar mühim ve muazzam bir işte, (Fransa nâibei hükûmeti) hazretlerine yol gösterecek kadar küstah ve cür'etkâr değilim.. Bedbaht oğlunuzun size hitaben yazdığı mektup ile bu mektuba itimat etmeniz için beraberce gönderdiği yüzüğü zatihaşmetinize takdim ettim. Artık ben size karşı vazifemin hitam bulduğunu zannediyorum. Bundan sonra yapacağım bir iş varsa, artık o da yoluma devam etmek.. Istanbula kadar gitmektir.

— Siz.. Bizzat Istanbula kadar mı, gideceksiniz.

— Evet, Madam.

— Şu halde, orada bir şeyler yapabileceğinizi ümit ediyorsunuz, öyle mi?.

— Belki madam...

— Fikrinizi biraz izah eder misiniz?..

— Istanbula gideceğim.. Ve doğruca Sultan Süleymana müracaat ederek, oğlunuzun ona yazdığı mektubu vereceğim. Ve, amcamın şevketli torunu!.. Fransa kıralı, senden imdat bekliyor.. Kendisini bu felâketten kurtarmanı istirham ediyor... Türklüğün şerefini tarihin ebedî sayfalarına kaydedecek olan bu fırsatı kaçırma; diyeceğim.

— Mektup mu dediniz.. Demek sizde oğlumun bir mektubu daha var.

— Evet madam, Sultan Süleymana hitaben yazdığı mektup.

Kıraliçe, hafif hafif başını salladı:

— Zavallı Fransuva...

Diye mırıldandı.

Birkaç dakika, sükûn içinde geçti.. Kıraliçe, dalgın ve düşünceli idi. Nihayet, birdenbire başını kaldırarak:

— O halde Mösyö, şöyle bir şey yapalım.. Sizi resmî bir elçimiz sıfatile İstanbula yollayayım.

— Bu, tehlikeli bir iştir madam.

— Niçin?..

— Çünkü derkal Şarlken bundan haberdar olabilir... Şüphesiz haberiniz vardır; bence bugün Paris, Şarlken casuslarının istilâsı altına girmiştir.

Kraliçe, derin derin içini çekti. Önüne bakarak:

— Maalesef böyle.. Bunları takip ediyoruz. Fakat, pek azını ele geçirebiliyoruz. Evet, hakkınız var. Bu casuslardan mümkün mertebe içtinap etmemiz lâzımdır.

— Ancak, şöyle birşey olabilir madam. Sultan Süleymana siz de bir mektup yazarsınız. O mektubu da ben alırım. İstanbula gider Sultan Süleymana takdim ederim. Yalnız bu meselede benim ismimin tamamen mektum kalması elzemdir.

— İsminizin son derecede gizli tutulacağına emin olabilirsiniz, Şövalye...

Konuşmanın bu son kısmı, Şövalyenin biraz gururuna dokunur gibi olmuştu. Bunun için biraz izahat vermek mecburiyetini duydu:

— Hatırlarsınız ki Madam, babam Sultan Cem ile amcam Sultan Bayezit arasında çıkan saltanat kavgası, zavallı babamın gurbet ellerinde sefil ve perişan terkihayat etmesile hitamı bulmuştu... Şimdi, Sultan Cemin oğlunun bir Fransa sefiri olarak İstanbula gitmesi, gerek padişaha ve gerek onun etrafındakilere bir evham ve endişe verebilir. O zaman hiç şüphesiz ki, götüreceğim mektuplar, bir hileye atfedilir. Bundan da oğlunuzun zarar göreceği şüphesizdir.

Kıraliçe, Şövalyenin bu saf ve dürüst mütalâası karşısında dayanamadı. Ayağa kalktı. Ellerini şövalyeye uzattı:

— Fakat mösyö, bu sizin için pek tehlikeli bir iştir. Ya orada sizin, Sultan Cemin oğlu olduğunuzun farkına varırlarsa...

— Derhal parçalıyacaklarına.. Ve yahut, ebediyen çıkamıyacağım bir zindana atacaklarına eminim.

— Şu halde?..

— Gideceğim.. Çünkü, söz verdim..

Kıraliçe, heyecanla titreyen bir sesle bağırdı:

— Veriniz, Ellerinizi mösyö.. Bukadar mert ve necîp ruha malik olan bir Türkün elini sıkmak bahtiyarlığını hissedeyim.

*

Salonun duvarının arka tarafında.. Diyan dö Puvatye, ayağa kalktı. Duvardaki deliğin örtüsünü kapadı. Afrodit kadar güzel çehresinde, vahşi ve muhteris bir tebessüm uyandı:

— İşler çok uygun gidecek.

Diye mırıldandı.

(Arkası var)

120 Kiloluk Ölürse :

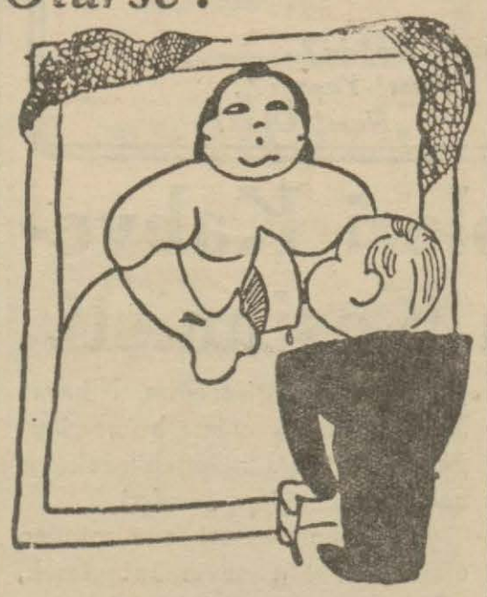

— Ah karıcığım, senin bu evde bıraktığın boşluğu hiç kimse dolduramaz.

Dünya İktısat Haberleri

Macaristanın Zahire Rekoltesi

Bu sene işler haylı bozuk

Zahire ziraatile Merkezî Avrupada şöhret kazanan Macaristanın bu seneki rekoltesi geçen yıla nisbetle bozuktur.

Şimdiye kadar elde edilen istatistik neticeleri ile geçen yılın rakamları mukayese edilecek olursa bu vaziyet kolaylıkla anlaşılır:

	1933 Milyon	1934 Kental
Buğday	26,2	16,5
Çavdar	9,5	4,9
Arpa	8,4	4,3
Yulaf	3,5	2,1

Budapeşte haricî ticaret dairesi 1 Temmuz 1934 nihayetine kadar olan ihracat hakkında bir istatistik neşreylemiştir. Buna nazaran 1933/34 senesi buğday ihracatı bir sene evveline kıyasla 1,3 kental nisbetinde bir artışla 7,1 milyon kentale çıkmış, çavdar ihracatı ise 1932/33 de 0,7 milyon kentalden 1933/34 senesinde 1,6 milyon kentale yükselmiştir.

★

Amerikada ihracat ve ithalât

Birleşik Amerika'nın 1934 Temmuzundaki ihracatı 161.686.571 dolar, ithalâtı 123 milyon 341 bin 977 dolardır. Geçen 1933 Temmuzunda ihracat 144,108.767 ve ithalât 144.980.034 dolar idi.

Geçen 31/7'de biten 7 aylık ihracat 1.197.856.915 ve ithalât 990.671.102 dolardır. 1933 senesinde ayni müddetle ihracat 813.438.098 ve ithalât 735.071.510 dolardır.

★

Amerika sigara sanayii

Amerikanın Temmuz ayına ait neşrolunan tütün istatistiklerine göre Amerika birleşik hükûmetleri sigara senayiinde büyük bir inkişaf görülmektedir. Geçen Temmuz ayındaki imalât 11,355 milyondur. İmalâtın 1933 Temmuzunda 9,526 milyon adet olduğu düşünülecek olursa yüzde 19 olan bu artış nisbetinin ehemmiyeti göze çarpar.

1934 senesi yedi aylık neticesi de ayni seyri göstermektedir ve artış nisbeti 1933 senesi muadil ayları neticelerine nazaran yüzde 9,8 dir.

★

Portekiz ve Japon dampingi

Londradan yazıyorlar: Lizbondan gelen haberlere göre Portekiz hükûmeti Japon mallarının gerek Portekiz ve gerekse Portekiz müstemlekelerindeki dampingına nihahayet vermek üzere bugünlerde bazı tedbirler almıya karar vermiştir.

HİKÂYE

Bu Sütunda Hergün

Yazan: *İsmet Hulûsi*

ELADO MARİKA

— Ben şu Evkaf idaresinde yirmi beş senedir hizmet ediyorum, bunun gibi bir memur görmedim.

— Hiddetlenmeyin Mümeyyiz Bey; daha gençtir, cahildir.

— Gençlik ne demek, cahillik ne kelime? Biz de genç olduk, biz de cahildik, amma böyle haltlar etmedik. Edepsizin; zilzurna sarhoş olup kokonayı koltuğuna taktığı yetişmiyormuş gibi, bir de bizim evin önünden pencereye bakıp :

"— Bonsuvar Mümeyyiz Bey,, demesi var. Şeytan ne dedi bilir misiniz? Kaldır da penceredeki saksıyı kafasına at !

— Ne diyorsun Mümeyyiz Bey. Ya adamın kafası kırılırsa ?.

— Böylelerinin kafasını kırmak sevaptır.

★

Mümeyyiz Necati Beyin, aleyhinde atıp tuttuğu adam, bir ay evvel işe başlayan bir memurdu. Esasen daha ilk geldiği gün Mümeyyizin gözü pek tutmamıştı. Kaş gibi inceltilmiş bıyıklar, pudralı bir yüz, bol paçalı bir pantalon bütün bunlar onun hiç hoşuna gitmiyen şeylerdi; adını sorduğu zaman sadece:

— Hüsamettin!

Demiş, isminin arkasına bendeniz kelimesini ilâve edip:

— Hüsamettin bendeniz; dememişti. Halbuki bir memurun, âmir karşısında bendeniz, zatâliniz tabirlerini kullanmadan konuşması terbiyesizlik değil de nedir? Asıl fenası, Hüsamettin Beyin mümeyyizle ayni semtte oturması idi. Samatyadan tramvaya bindiği zaman ekseriyetle onu görür, başını eğip, kaşını kaldırarak acayip bir selâm verir, bilhassa bu selâm mümeyyizin çok sinirine dokunurdu.

★

Hüsamettin Bey kaleme girdiği zaman; beraber çalışanlar; mümeyizin o sabahki hiddetini anlattılar, yaşlıca bir memur:

— Evlâdım dedi, sen daha toysun, kalem âdabını pek bilmezsin!

Hüsamettin Bey yaşlı memurun sözünü kesti.

— Ben bilirim..

— Pekâlâ evlâdım; biz nasihat vermek istiyoruz, sen dinlemek istemiyorsun.

Ve lâhavle der gibi başını salladı.

*

— Samatya!.. var mı inecek?!

Tramvay durmuştu. Mümeyyiz Necati Bey, çantasını aldı, şapkasını düzeltti, tramvaydan indi. Caddede biraz yürüdükten sonra sola saptı.

— Necati Bey, Necati Bey..

Tatlı bir rum şivesile ince bir kadın sesi ismini söylüyordu; arkasına baktı:

— Affedersiniz sizi yolunuzdan alıkoydum, bir dakika bir şey soracaktım.

Mümeyyiz Necati Bey kaşlarını çattı.

— Sor bakayım?

— ! ! ! ! !

— Sor bakayım dedik a!

Karşısındakinin yüzüne baktı, bu, sapsarı saçlı, masmavi gözlü yumuk bir Rum kızı idi. Fistanının açık yakasından billûr gibi bir gerdan görünüyordu. Mümeyyiz Necati Bey sesini biraz inceltti..

— Sor haydi kızım!

— Darılacaksınız diye korkuyorum.

— Darılmam sor!

Yine yüzüne baktı, bu söz genç kızın mavi gözlerine bir sevinç vermişti.

— Siz büyük adamsınız, müdürsünüz!

— Estağfurullah mümeyyizim!

— Ha işte osunuz, benim yavuklu var. Sizin yanınızda iş yapıyor.. Ona çok darılıyormuşsunuz!

— İş başka şeydir, insan iş başında memura darılır.

— Amma Hüsamettin ağlıyor, sonra ben de ağlıyorum.

Boynunu bükmüştü, mümeyyiz Necati Bey adetâ müteessir oldu..

— Sen ağlama kızım!.

Yanyana yürümeye başladılar; yıkık surların yanındaki bir gazinonun önünde:

— Çok müteessirsin kızım, şurada bir gazoz içsen!

— Teşekkür ederim müdür Bey...

— Estağfurullah mümeyyiz!

Beraber gazinoya girdiler:

— Affedersiniz müdür bey..

— Estağfirullah mümeyyiz!

— Hani söyliyeceğim ayıp amma ben gazoz içmem bir bira olsa!

— Peki!

Garson biraları getirdi. Biralar bardaklara boşandı.

— Senin adın ne bakayım?

— Marika!

— Güzel Marika!

— Bir daha Hüsameddine darılmıyacaksınız değil mi? Ben onu çok severim, o beni çok sever:.

İçilen bira yanaklarını al al yapmıştı.

— Seni kim sevmez ki kız!

Adaların arkasında batan güneş gülüyor gibi idi.

— Geç oldu gitsek!

— Gitsek.

Beraber kalktılar, beraber çıktılar.

— Ben gideyim müdür bey!

— Haydi git Marika, güzel Marika!

Genç kız zıplaya zıplaya uzaklaştı. Güzel sarı saçlarını batan güneşin ışıkları bir kat daha güzelleştirmiş, ve bu sarı altın başın etrafında azizlerin başlarındaki hâleler gibi bir akis yaratmıştı.

Mümeyyiz Necati Bey evinin yolunu tuttu. Hem yürüyor, hem de şarkı gibi bir şey mırıldanıyordu:

"Elado Marika,,

"Elado güzel Marika,,

★

Ertesi gün mümeyyiz Necati Bey kalemde konuşuyordu:

— Zamane gençleri diyip geçmemeli, meselâ şu bizim yeni gelen Hüsamettin B. yok mu? Vallahi çocuk nümuneiimtisâl olacak bir tabiatte, o ne asalet, o ne vekar, o ne nezaket, bilhassa amirlerine karşı gösterdiği hürmet, fevkalâde tahsine lâyık; bir gün bana rasgelip de firenkler gibi kibarane bir baş selâmile selâmlamadığını, hatırımı sormadığını görmedim, dedim ya efendim, herkese nümuneiimtisâl olmalı!

Bu Başı Ne Yapalım?

Aşk ve macera romanı — 91 — 7 - 9 - 934

Yazan
Suat Suzan

Karşısında uzun boylu geniş omuzlu kumral ve yakışıklı bir erkek vardı. Üzerinde bir rop dö şambır bulunuyordu ve kendisi fevkalâde telâşlı görünüyordu:

— Ne istiyorsunuz?

Delikanlı içeri girmiş ve kapıyı arkasından kapamıştı. Sağ eli rop dö şambırını cebinde idi.

— Zevcem nerede?

Diye boğuk bir sesle sordu:

— Zevcenizi mi?.. Sözlerinizi anlamıyorum efendi kimden bahsediyorsunuz?

— Zevcemi istiyorum.. O nerede?..

— Efendim anlıyamıyorum burada ne istiyorsunuz ?

— O halde size daha açıkça söyleyeyim. Maşukanızı görmek istiyorum.

Miyop ve sarışın küçük adam olduğu yerde sıçradı:

— Maşukam mı?...

— Odadan fırladığı zaman arkasından koştum ve onun sizin odanıza girdiğini gördüm.

— Benim odama mı?.

— Zevcemi ne zamandan beri tanıyorsunuz? Sizden izahat isterim.

— Fakat...

Almanca konuşurken lisanında kuvvetli bir macar telâffuzu hissedilen adam sağ elini cebi içinde sıkıyordu.

—Onu tanımıyorum efendim... Fakat bir dakika sükûnet bulursanız ve daha sakin konuşursanız... Ne demek istediğinizi anlayacağım..

— Ben odanızda sakladığınız kadını bulmak isterim.

Hiddet ve kıskançlıktan kendinden geçmişe benzeyen zevç sağ ve sola baktı. Ve sağ tarafa doğru yürüdü...

— Nereye gidiyorsunuz?..

— Kadını bulmaya.

— Efendi şimdi odadan çıkınız.. yoksa otel müstahdeminini çağırırım... Ben zevcenizi filân kimseyi tanımıyorum... Daireme ne hakla giriyorsunuz ?

— Ne hakla olduğunu ben sana şimdi gösteririm.

Miyop kâtip ;

— Efendi kıskançlık sizin gözünüzü dumanlandırmış, benden ne istiyorsunuz ? Ben vazifeten seyahatte bulunan bir aile babasıyım.. Benim kendi karım ve çocuklarım var. Ne sizin ne de başkalarının zevcelerine karşı alâka duyduğum yok.. beni rahat bırakınız.

— Odaları gezmek isterim.

— Buyurunuz gezelim.. Evvelâ buradan başlıyalım.

— Miyop adam sol kapıya doğru ilerledi. Bu suretle Evaya kapıdan kaçmıya vakit ve fırsat bırakmak istiyordu.. Fakat bu koca ne de allahın belâsı idi. Sanki onun bir düşüncesini okudu ve hemen giderek kapıyı kilitledi anahtarı da cebine aldı.

Kâtip sapsarı kesilmişti. Fakat bozmadı :

— Haydi buyurunuz, dedi.

— Siz önüme geçiniz bakayım? Kıskanç zevç odanın içini altüst ediyor. Çekmeceleri bile açıyor, dolap kapılarını ardına dayayıp bırakıyordu. Banyo odasına da gitti, orada tevakkuf etti. Mütemadiyen karısı eline geçerse yapacaklarını söylüyor ve kâtip te onu teskine çalışıyordu.

★

Işte bu ara sağ taraftaki odanın kapısı açıldı. Elinde sarı bir çanta tutan mavi gimonolı kadın salona çıktı. Göğsünden çıkardığı bir anahtarla kapıyı açtı ve başını dışarıya uzattı. Kapının dışında aralıkta bir garson beklemekte idi. Fısıldaştılar:

— Al Bob işte çanta.

— Ver bana.

— Işte anahtar, bizi üstümüzden kilitle.

Bob çantayı ve anahtarı aldı, eğilerek yerden bir başka sarı çanta kaldırdı ve onu genç kadına verdi. Eva içeri girdi ve geldiği gibi sessiz adımlarla odaya girdi, gitti bir perdenin arkasına saklandı.

★

Kıskanç zevç !. Şimdi orta salona çıkmıştı:

— Kendisini tanımadığınıza yemin ediyorsunuz öyle mi ?

— Kendisini hiç tanımıyorum.

— Zevcem sizin maşukanızdır.

— Sizi yeminle temin ederim.

— Susunuz efendi... Ben karımı istiyorum. Karım sizin odanızdadır. Sizi de onu da geberteceğim.

Tam bu anda sağ odanın kapısı açıldı. Hıçkıran bir kadın oda kapısının önünde göründü.

— Schondor sevgilim... Sevgili kocacığım, efendiye eziyet etme efendiye hakaret etme... Bana istediğini yap. Fakat efendi beni tanımaz hile ben koşarak onun odasına girdim... Yemin ederim.

— Bu kılıkta hal. Böyle yarı çıplak...

— Kafama vazoyu fırlatıp atmıştın. Giyinecek vaktim varmıydı? Schondor sevgilim inan bana... Yemin ederim. Efendinin odasına girdiğim zaman nereye geldiğimi bilmiyordum.

— Gel bakayım bu tarafa... Senden ayrılacağım artık.

Allahım bu ne belâ idi. Zavallı miyop kâtip renkten renge giriyordu:

— Efendi, dedi, rica ederim. Bu saçma şeylerden vazgeçiniz haydi karınızı alıp odayı terkediniz.

Herif nihayet ikna edilmiş gibi göründü... Fakat karısına:

— Gel, şimdi odamıza dedi. Ve kolunu belinden geçirerek oda kapısından dişarı fırladıkları zaman miyop kâtip:

— Karı, koca kavgası böyledir, diye düşünüyordu..

— 20 —

Jems apartımanının kapısını yorgun argın açacağı zaman gözlerinin üstüne bir çift yumuşak kadın eli geldi ve bu gözleri kapadı:

— Kimsiniz?. Kim o?. Ne istiyorsunuz ?.

Ve silkinerek geri çekildi..

— Guguk...

— A.. Sen misin?.

Gayet ince sesli bir kadının kahkahası buna cevap verdi.

— Sensin ha?. Ne cesaretle buradasın?

— Canımın içi, mini mini Dodoya bir daha akşamlar hayrolsun demek yok mu?

— İşin mi yok kadın senin ?

— Jems.. Jems.. Canım, kocaman herifim şekerim, şişkom benim..

(Arkası var)

Oz Türkçeyle Deneme

Atalar Sözü

Yazakımın (1) üstünde bir biçik (2) var. Bu biçiği karıştırıyorum. Yaprakları çevirdikçe içimde bir sevinç uyanıyor. Kendi kendime:

— Ne iyi, diyorum, ne güzel söylenmiş !

Biçiğin Türkçe olmıyan adını Türkçeye çeviriyorum:

" Atalar sözü „

Atalarımız Türkçe konuşurlarmış. Bunun örneğini atalar sözünü derleyen biçikte görebiliriz. Yaprakları gelişigüzel açıp gözüme ilişen sözleri birbiri ardısıra diziyorum:

"Aç kiminle olsa savaşır.,

"Açın karnı doyar gözü doymaz,,

"Arı gibi sokar,,

"Az söyler, öz söyler,,

"Beş parmağımı mum diye yaktım, yene yaranamadım !,,

"Tartılırsan denginle tartıl !,,

"Boşa koysam dolmaz, doluya koysam almaz,,

"Çobansız koyunu kurt kapar,,

Bütün ata sözlerini buraya yazacak değilim. Atalar sözlerinin birtakımı arasında yabancı birkaç deyim (3) bulunabilir. Şu var ki yabancı deyimlerin bu sözlere sonradan katılmadığını da bilemeyiz.

Gerçek (4) olan bir nesne varsa Osmanlı kanlığının son çağlarına doğru basılan biçikler arasında atalar sözlerini toplayan değil, öz Türkçe deyimleri yabancı deyimlerden bol bir biçik daha yoktur.

Böyle olması atalar sözünün, şunun bunun isteğine göre yazılmış bir belgi (5) olmayıp, aymakın (6) dilinden alınmış olmasıdır.

İsmet Hulûsi

(1) Yazak: Yazıhane
(2) Biçik: Kitap
(3) Deyim: Kelime
(4) Gerçek: Muhakkak
(5) Belgi: Eser
(6) Aymak: Halk

Son Posta

Yevmî, siyasî, Havadis ve Halk gazetesi

Eski Zabtiye, Çatalçeşme sokağı, 25
İSTANBUL

Gazetemizde çıkan yazı ve resimlerin bütün hakları mahfuz ve gazetemize aittir.

ABONE FIATLARI

	1 Sene Kr.	6 Ay Kr.	3 Ay Kr.	1 Ay Kr
TÜRKİYE	1400	750	400	150
YUNANİSTAN	2340	1220	710	270
ECNEBİ	2700	1400	800	300

Abone bedeli peşindir. Adres değiştirmek 25 kuruştur.

Gelen evrak geri verilmez.
İlânlardan mes'uliyet alınmaz.
Cevap için mektuplara 10 kuruşluk pul ilâvesi lâzımdır.

Posta kutusu: 741 İstanbul
Telgraf : Sonposta
Telefon : 20203

Avcılara Müjde !

Çekmece Ve Pendikte Bıldırcın Vuruluyor

(Baştarafı 1 inci sayfada)

avcı kendilerini bu sene Türkiyenin (Av cenneti) olan Karamürsele davet etmektedir. Bu eski avcı Tavşanlının eski muhtarı Kâzım Efendidir. Kâzım Efendi av merakının dehşetini anlamıyanlara en çok istihza ile gülen bir avcıdır.

Kendisi dedi ki:

— Av, asırlardanberi hızını ve tazeliğini hiç kaybetmemiş, dünkü ve bugünkü yegâne sporumuzdur. Bu, öyle bir meraktır ki anlamıyanlara hayret değil, dehşet verir. Çünkü av yüzünden çoluğundan çocuğundan ayrılmış, işini gücünü terketmiş insanlar bilmiyen, tanımıyan kaç avcı vardır ? Bu yakınlarda yapılacak belediye intihabatında reis olacağı söylenen bir ahbabım var. Belediye isliğini asla kabul etmiyeceğini söyledi.

Sebebini sordum : (Çünkü avıma mani olur. Ben avsız yaşıyamam !) cevabını aldım !.

Türkiyenin En Büyük Av Yeri

Kâzım Efendi diyor ki:

— Keramürsel havalisi, tereddütsüz diyebilirim ki, Türkiyenin en zengin av sahasıdır. Sahası değil, av cennetil.. Son günlerde sülün avı yapılıyordu değil mi? Bizde sülünler, karabulut sürülerledir her biri (2-3) kiloluktur.

Sabahleyin uyandığınız vakit her taraftan sülün horozları öter!. Sülün horozlarının seslerile uyanırsınız.. Velhasil sülün deryası içine düşmek için bize gelmeli!

Avları Tuzakla Tutuyorlar

— Bizde Tavşanlı, Karaahmetli ve Çavuşçiftliği köyleri av köyleridir. Sülün, keklik, çulluk, sarıasma, karatavuk, çakal, tilki, tavşan, yabanî domuz bir avcının rüyasına girecek kadar kara bulut sürüler halindedir. Adeta yerden fışkırır. Günde (15-20) posta av yapılır. Hem öyle avcılarımız vardır ki 50 cephane ile *giderse* 50 av ile gelir, boşa silâh atmazlar. Muhacir köylüler tilki, çakal ve sansarı tuzakla tutuyorlar. Hem tilki ve sansarın (kınalı) denilen makbul cinsi vardır.

Görülmemiş Sürek Avları

— Sürek avları (20 - 25) gün devam eder.

Bir zamanlar Şerif Pş. (25-30) kişi ile aylarca sürek avları tertip ederdi. O zaman ormanlarımızda karaca da sürülerle idi. Ala geyiğin bir tanesinin (150)-(200) kiloya kadar olanları vardır. Bugün Karamürsel köylerinde bir ev yoktur ki hâlâ odaları geyik boynuzlarıl süslenmemiş olsun.

Velhasıl Karamürsel Türkiyenin av bolluğu rekorunu kırmıştır. Istanbul avcıları, eğer doya doya o zevki tatmak isterlerse bu sene bizde avlanmıya davet ederim. Biz, eski bir avcıya tercüman olarak ancak Istanbul avcılarının ağızlarının suyunu akıtmakla iktifa ederiz

I. M.

Belediyenin Yerinde Bir İkazı

(Baştarafı 1 incl sayfada)

lerinin şirket teşkiline mâtuf teşebbüsleri sahsî takdirlerine bağlı olmakla beraber bu teşebbüse iştirak edenlerin otobüs imtiyazının belediyece fîlen istimali halinde uğrayacakları zararların belediyeye teveccüh edemiyeceği ve böyle bir teşekküle girmek istemiyenlerin tazyik olunmasına müsaade edilemiyeceği ve mevzuubahs şirket teşkili teşebbüsünün Vilâyet ve Belediyece iltizam edildiği hakkındaki şayiaların da doğru olmadığı alâkadar hemşehrileri melhuz zararlardan korumak üzere beyan olunur.

Buğday İhracı

(Baştarafı 1 inci sayfada)

Diğer taraftan tesbit edildiğine göre, Ziraat bankası son üç sene zarfında köylüden (182) milyon kilo buğday mübayaa etmiştir. Bu, yalnız iki mahsul mevsiminde alınan miktardır. 934 senesi Temmuzunda yapılan mübayaa ise, 9 milyon kiloyu bulmuştur.

Asrî Kervan : Otomobil Katarı

(Baştarafı 9 uncu sayfada)

uzun yol için hazırlıklar yapılarak, Opeller arasına bir hafta evvel hiç bir arızasız Avrupa turnesinden avdet eden bir eczacının 1926 senesinden evvellere mensup Şevrolesi konmuş ve en arkaya da lâstik tamirleri için bir kamyonet ilâve edilmiş, hatta içindeki ustaya da M. Baronyanın arabasının peşini bırakmaması tenbih edilmişti.

Asfalt yol bir lokmada bitti, bundan sonra az düzelmiş yol ile Orhaneline sürüyorduk, arada karşımıza çıkan ufak bir köprüden bir parmak ile kendimizi ve arabamızı kurtarabildik. Orhaneline vasıl olduğumuz zaman, birlbirlerini bekleyen arabalardan bir çoğu da, ayni birer parmak ile bu köprüden hayatlarını kurtardıklarını anlatıyorları. Meğer bir parmak bazen ne büyük şeymiş, işte bugün bu bir parmak bütün zevkimizi neşemizi bize bahşetmişti.

Çelebi Z. Sait Tevfik

(Yarın: Orhanelinden Uludağa)

İstanbul Belediyesi İlânları

Keşif bedeli 2254 lira 81 kuruş olan Tarabyada Tarabya mektebi tamiri kapalı zarfla münakasaya konulmuştur. Talip olanlar şartname almak üzere Levazım Müdürlüğüne müracaat etmeli, münakasaya girmek için de 169 liralık teminat makbuzu veya mektubu ile teklif mektuplarını 10/9/934 Pazartesi günü saat on beşe kadar Daimî Encümene vermelidirler. "4948,,

Yorgunluk: Ayaklara Istırap Verir

Bu tedbir, ıstırabı teskin eder:

Uzun bir çalışma gününden sonra dinlenmek için bir gezinti ve sıhhatiniz için biraz spor yapmak ve saf hava teneffüs etmek istersiniz. Fakat, yorgunsunuz, ayaklarınız şişmiş, ıstırap çekiyorsunuz. Artık hiçbir yere kımıldanmak istemezsiniz. Fakat buna karşı pek müessir olan şu tedbire müracaat ediniz. Yani

Ayaklarınızı RADiO SALTS tozu

ile banyo yapınız. Sancı derhal sükûn bulacak ve bir hafiflik hissedeceksiniz. Ayaklarınızın banyosu için **RADiO SALTS** tozunun muntazaman istimali, sıhhî ve sağlam ayaklar temin edecek, fazla terlemesi, nahoş kokusu zail ve şişmesile iltihaplanmasına mâni olacağı gibi nasırlarınızı da yumuşatıp kökünden söküp atacaktır.

KADIKÖY

HANIMLAR BiÇKi VE DiKiŞ EVi

Altıyolağzı Zeki terzihanesinde sergisi 10/9/34 e kadar umuma açıktır. Kayıtlar başlamıştır. [89]

Belediye Sular İdaresinden:

Tamirat dolayısile Taksim suları 7/9/1934 Cuma günü saat on ikiden yirmi ikiye kadar kesilecektir. "5507,,

Satılık Yalı

Boğaziçinin en güzel mevkii olan Rumelihisarında on iki oda, üç salon (içi dışı yağlı boyalı) banyo, elektrik, terkos mutfak, muntazam bahçe ve şadırvanı, nezareti kâmileyi haiz kullanışlı zarif bir yalıdır.

Müracaat yeri: Eminönü, tek kollu Malûl Cemal Bey.

DOYÇE ORIENT BANK

Dresdner Bank Şubesi

Merkezi: Berlin

Türkiyedeki şubeleri:

Galata - istanbul - izmir

Deposu: İst. Tütün Gümrüğü

★ *Her türlü banka işi* ★

Zayi: Adapazarı Emniyet Bankasından aldığım 16-6-929 tarihli 20 liralık iki hisse senedim kayboldu. Yenisini alacağımdan hükmü yoktur. Adapazarında kunduracı: Salih

Zayi — 330-331 senesinde Kula rüşdiyesinden aldığım şehadetnameyi kaybettim. Yenisini alacağımdan hükmü yoktur. Raşit oğlu Şevket (91)

YAVRUNUN GECESi

9 Eylül Pazar akşamı

PANORAMA BAHÇESiNDE

Bahçenin maruf saz heyetile meşhur Yozgatlı Hafız Süleyman Beyin en güzide şarkılarını, Müşerref Hanım ile kemanî Faik Beyi, diğer saz heyetlerini ve nihayet Yavrunun halk şarkılarını dinliyeceksiniz.

Fiyatlarımızda zammiyat zoktur.

Emlâk ve Eytam Bankası İlânları

İstanbul Dördüncü İcra Memurluğundan:

Şişlide Kâğıthane caddesi sokağında 12, 12/1 No. lı hanede sakin iken elyevm ikametgâhı meçhul İbrahim oğlu Hasan Beye:

Emlâk ve Eytam bankasından borç aldığınız paraya mukabil birinci derecede ipotek gösterdiğiniz Şişlide Kâğıthane caddesi sokağında 12, 12/1 No. lı dükkânı müştemil henenizin 7 Temmuz 934 tarihinde hacız, vaziyet ve takdiri kıymet muamelesi yapılmış ve mezkûr gayrimenkule üç ehlivukuf tarafından kıymet takdir edilmiştir.

İşbu muamele esnasında hazır bulunmadığınızdan İcra ve İflâs kanununun 103 üncü maddesi mucibince 934/927 dosya numaralı zabıtnameyi tetkik ve takdir olunan kıymete bir güna itirazınız varsa yirmi gün zarfında dermeyan eylemeniz ve aksi takdirde muamelei icraiyeye devam olunacağını natık davetname tarafınıza ilânen tebliğ olunur. [511]

"Eskişehir'de,, Türk Maarif Cemiyeti İlk Mektebi Yatı, Kız Gündüz, Erkek

kayıt işlerine başlanmıştır. Derslere 15 Eylülde başlanacaktır. Almanca dersleri verilir. Yatı ücreti "150,, lira, gündüz ücreti ayda bir liradır. Memur çocuklarına ve kardeşlere ayrıca tenzilât vardır. Fazla malûmat için Mektep Idaresine müracaat edilmesi. (5135)

Feyziati Liseleri Müdürlüğünden

1 — Kız ve erkekler için ayrı teşkilâta maliktir. Ana, Ilk, Orta, Lise sınıflarına leylî, neharî talebe kaydına başlanmıştır.

2 — Kayıt için hergün mektebe veya Yeni postane arkasında Basiret hanında Özyol idaresine müracaat edilebilir.

3 — Istiyenlere mektep tarifnamesi gönderilir.

Arnavutköyünde tramvay caddesinde - Çiftesaraylarda Mektebin telefonu: **36 - 210** - Özyolun telefonu: **24115**

Türkiye Cumhuriyet Merkez Bankasından:

Geliri temamen Ergani Demiryolunun inşasına tahsis olunan ikramiyeli % 5 faizli 1933 istikrazının 4,000,000,— liralık 3 üncü kısmını teşkil eden C tertibi tahvillerin kayıt muamelesine 30 Ağustos 934 tarihinde başlanacak ve 30 Eylül 934 tarihinde nihayet verilecektir.

Bu istikrazın B tertibi hâmillerinin, C tertibinden ayni numaraları alabilmeleri için 30 Ağustos 1934 tarihinden 4 Eylül 934 akşamına kadar evvelce B tertibi muvakkat makbuzlarını hangi Bankalardan almışlar ise yine ayni Bankalara müracaat etmeleri lâzımdır.

5 Eylül 934 tarihinden 30 Eylül 934 tarihine kadar olan müddet zarfında satışlar umuma tahsis olunmuştur. Beheri 20.— lira itibarî kıymetindeki C. tertibi tahvillerin 19 lira fiî ihracına müterakim kupon faizi olarak 40 kuruş zam olunmuştur. Bu suretle yeni tertip tahviller 19 lira 40 kuruş üzerinden satılacaktır. Kayıt muameleleri Bankamız da dahil olduğu halde Emlâk ve Eytam, Sümer, İş, Osmanlı, Ziraat Bankalarının Türkiye'deki bilûmum şubeleri ile İstanbul ve Izmirde diğer Bankalar tarafından yapılacaktır. "5227,,

İstanbul Evkaf müdüriyeti İlânları

1 — Fatih, Çarşamba'da Murat Molla Meşrutahanesi.
2 — Kasımpaşa, Gazi Hasan Paşa, Mektep S. 17 No. lı dükkân.
3 — Yemiş, Hatapkapısi, Hacı Salihağa camii.
4 — Kadıköy, Zühtü paşa, Bağdat C. 2-1 No. lı ahır ve arazi.
5 — Galata, Müeyyet Zade, Makrı çıkmazında 35 No. lı iki oda ve bahçenin 10 da 7 hissesi.
6 — Bahçekapı'da Dördüncü Vakıf hanın Dördüncü katında 16 No. lı oda.

Yukarda yazılı emlâk 935 senesi Mayıs nihayetine kadar pazarlıkla kiralık olup talip olanlar 12/9/934 Çarşamba günü saat on beşe kadar Evkaf Müdüriyetinde Vakıf Akarlar Kalemine müracaatları. (5492)

VAPURCULUK

TÜRK ANONİM ŞİRKETİ

İstanbul Acentalığı

Liman Han, Telefon: 22925

Mersin Yolu

İNÖNÜ vapuru 9 Eylül

Pazar günü saat 10 da Sirkeci rıhtımından kalkacak. Gidişte Çanakkale, İzmir, Küllük, Bodrum, Rodos, Marmaris, Dalyan, Fethiye, Kalkan, Kaş, Finike, Antalya, Alanya, Mersine gidecek. Dönüşte: ayni iskelelerle beraber Taşucu, Anamur, Kuşadası ve Gelibolu'ya uğrayacaktır.

Trabzon Yolu

TARİ vapuru 9 Eylül

Pazar günü saat 20 de Galata rıhtımından kalkacak. Gidişte: Zonguldak, İnebolu, Ayancık, Samsun, Ünye, Ordu, Giresun, Tirebolu, Görele, Trabzon ve Rizeye. Dönüşte bunlara ilâveten, Of ve Sürmeneye uğrayacaktır.

DABCOVICH ve Şürekâsı

Tel: **44708 - 7 - 41220**

Avrupa ve Şark limanları arasında muntasam posta.

Anvers, Rotterdam, Hamburg ve Iskandinavya limanları için yakında hareket edecek vapurları ve dünyanın başlıca limanlarında transbor demen

Yakında gelecek vapurlar

August Leonhardt vapuru 8-10 Eylüle doğru.

Norburg vap. 6 T. evvele doğru.

Yakında hareket edecek vapurlar

August Leonhardt vapuru 20 Eylüle doğru.

Norburg vap. 12 T. evvele doğru.

Fazla tafsilât için Galata, Frenkyan han umumî acenteliğine müracaat Tel. 44707/8 - 41220

(2183)

Dr. ibrahim Zati

Cağaloğlu: Mahmudiye caddesi Çatalçeşme sokağı No 5

Hergün öğleden sonra hastalarını kabul eder.

Son Posta Matbaası

Sahibi: Ali Ekrem

Neşriyat Müdürü: Tahir